الادارة والتحرير
١٠ نهج رومة - تونس
الهاتف ٢٥٨٨٥٧
الحساب الجاري بالبريد ٩٠٥٣

وقل اعملوا فسيرى الله عملكم ورسوله والمؤمنون

العمل

لسان الحزب الدستوري الجديد التونسي

الاشتراكات بتونس
عن سنة ٤٥٠٠ فرنك
عن ستة اشهر ٢٣٠٠ «
عن ثلاثة اشهر ١٢٠٠ «
للاعلان . تخابروا مع قسم الاعلانات «العمل»

السبت ٢٩ جمادى الاولى ١٣٧٧ - ٢١ ديسمبر ١٩٥٧
سنة ٢٣ - سلسلة جديدة - عدد ٦٧٢

٨ صفحات

١٥ فرنكا بتونس
٢٠ فرنكا بالمغرب

فخامة الرئيس يعيد أيام الأدب الخالدة

فيؤكد رعاية الدولة للنهضة الأدبية والثقافية في حفل توزيع جوائز المسابقة الشعرية

كان يوم امس يوما من الايام الخالدة في تاريخ الادب ورعاية نهضته وتطوره ، وابراز المواهب المغمورة في محيطه ، كان يوما فريدا في المحيط الثقافي والادبي ، فلقد تراس فيه فخامة الرئيس حفل تقديم الجوائز للفائزين في المسابقة الشعرية الذي اقيم بقصر السعيدة

ومنذ الساعة الخامسة من مساء الامس توافدت على قصر السعيدة شخصيات عديدة في مقدمتها السادة كتاب الدولة وكبار الشخصيات الرسمية ورجال السلك الديبلوماسي العربي والاسلامي وبعض رجال جبهة التحرير الجزائرية ورجال الثقافة والادب والتعليم وعدد من الشخصيات الاخرى

الرئيس يحيي الحاضرين

وما ان انتظم عقد الحفل حتى اهل فخامة الرئيس واخذ يصافح الحاضرين ويحييهم ثم توجه فخامته الى المنصة التي اعدت بالصالة الكبرى بقصر السعيدة حيث كان مكان الحفل

ثم اخذ فخامة الرئيس مكانه على المنصة وبجانبه السيد رئيس المجلس القومي التاسيسي والسيد كاتب الدولة للتربية القومية ، كما كان الى جانبهم السيد كاتب الدولة للاخبار

كلمة ضافية لفخامة الرئيس

وقد استهل فخامة الرئيس الحفل بكلمة ضافية شرح فيها دور الادب والشعر في نهضات الشعوب ، واثر الادب العربي في تاريخ الامة العربية ، والهدف الذي رمت اليه الدولة من تخصيص الجوائز للشعراء المتقدمين في هذه المسابقة ، فكان ذلك الاستهلال خير افتتاح لذلك الحفل الرائع

تقدير كبير للشعراء

وبالاضافة الى التقدير الذي يسبغه الحفل نفسه على الشعر والشعراء فقد اضاف فخامة الرئيس الى ذلك تقديرا آخر يؤكد اهتمام فخامته بدور الادب في نهضة البلاد .. وكان ذلك التقدير متجسما في تولي فخامته شخصيا تقديم الشعراء المشتركين في المسابقة

شعراء جدد يشتركون في المسابقة

وكانت الجوائز المرصودة من قبل لهذا الغرض قد اعلن عن الفائزين بها منذ مدة ، ولكن الجو الذي اسبغه فخامة الرئيس والتقدير الذي ابداه نحو الشعر والشعراء افسح المجال لغير الذين اعلنت اسماؤهم من قبل فشاركوا بقصائد بعضها كان من وحي هذا الحفل ، والبعض الاخر من وحي زيارة فخامة الرئيس الاخيرة للجنوب

شاعران من شعراء الملحون

وقد كان من بين الشعراء الذين شاركوا في هذا الحفل شاعران من شعراء الملحون من ابناء الجنوب وقد قوبلت قصيدتاهما بكثير من التصفيق

المراة تشارك في المسابقة

كما كان محل اعجاب الحاضرين مشاركة المراة في هذه المسابقة حيث تقدمت السيدة بن صالح بقصيدتين جيدتين قوطعتا في كثير من ابياتهما بالتصفيق وكانت دليلا على وعي المراة ومساهمتها في كل ميدان

قصيدة الفائز الاول

وقد كان للقصيدة التي القاها الفائز الاول محمد الشعبوني اثر كبير في نفوس الحاضرين فقابلوها في كثير من مقاطعها بالتصفيق والاستحسان لما احتوت عليه من بديع البيان واستعراض لنهضة تونس في عهد الانطلاق والحرية وجهود فخامة الرئيس في سبيل اعلاء كلمة الامة ورفع مستوى الشعب والانجازات العظيمة التي قامت بها حكومة الشعب

موضوعات القصائد

وكان من اهم الموضوعات التي تطرق اليها الشعراء في قصائدهم كفاح الرئيس وصحبه من اجل استقلال البلاد وجهودهم في سبيل تدعيم هذا الاستقلال ، واعلان الجمهورية وقانون محاسبة المستغلين لنفوذهم ايام الاستعمار ، وتجريد من اعانوه ضد الشعب ، وقضية الجزائر وكفاح شعبها الباسل في سبيل الحرية ، وجهود فخامة الرئيس من اجل حل هذه القضية ووحدة المغرب العربي والتطورات الاجتماعية والسياسية التي سارت فيها تونس منذ الاستقلال ، الى غير ذلك من الموضوعات الحية .

الموسيقى تشارك

ولما كانت الموسيقى اخت الشعر والادب فقد كان لها في هذا الحفل نصيب حيث شنف آذان الحاضرين - فترة من الوقت - الاستاذ صالح المهدي بعزفه تقاسيم على الناي قوبلت بالتصفيق والاعجاب

وحوالي الساعة العاشرة مساء انتهى هذا الحفل البهيج الذي اعاد للاذهان ايام الادب الخالدة ، ومهرجاناته واسواقه الشهيرة التي اعانت على تقدمه وازدهاره ، وانصرف الجميع وهم يشكرون لفخامة الرئيس هذا التقدير الكريم الذي اضفاه على الشعر والشعراء

أسماء الفائزين

محمد الشعبوني	٢٠٠ ٠٠٠ ف
عمر بوجمعة	١٥٠ ٠٠٠ ف
الهاشمي زين العابدين	١٥٠ ٠٠٠ ف
جلال الدين النقاش	١٠٠ ٠٠٠ ف
محمد مزهود	١٠٠ ٠٠٠ ف
احمد خير الدين	١٠٠ ٠٠٠ ف
الشاذلي عطا الله	١٠٠ ٠٠٠ ف
محمود الباجي	١٠٠ ٠٠٠ ف
احمد الخبثاني	١٠٠ ٠٠٠ ف
جابر بوبكر	١٠٠ ٠٠٠ ف
مسعود بن حامد	١٠٠ ٠٠٠ ف
عمر العويني	٧٠ ٠٠٠ ف
محمد صالح الشتوي	٧٠ ٠٠٠ ف
الناصر الصدام	٧٠ ٠٠٠ ف
السيدة خديجة بن صالح	٧٠ ٠٠٠ ف
صالح الفقي	٧٠ ٠٠٠ ف
محمد بن ابراهيم	٧٠ ٠٠٠ ف
الهادي الفطناسي	٧٠ ٠٠٠ ف
البشير البليداوي	٧٠ ٠٠٠ ف
مسعود بن حامد العذرى	٥٠ ٠٠٠ ف
بوبكر بن غرس الله (عرف طنش)	٥٠ ٠٠٠ ف

مناقشات حادة في مجلس العموم البريطاني

بيفان يندد بعبور الطائرات الامريكية المزودة بالقنابل الذرية فوق أوروبا

لندن في ٢٠ ديسمبر (ف ب) افتتح اليوم مستر سلوين لويدوزير خارجية بريطانيا مناقشة مجلس العموم البريطاني للسياسة البريطانية الخارجية بخطاب طويل تحدث فيه عن اعمال ندوة الحلف الاطلسي فقال :

« ان الخطر الوحيد الذي يهددنا اليوم هو خطر الشيوعية الدولية . والوسيلة الوحيدة لتفادي هذا الخطر هي مجابهته بحزم وثبات . ولا شك ان العالم يحس بالامن عندما يرى خطا فاصلا واضحا بينا تحتشد طواله قوات مسلحة ويعلم ان تخطيه معناه الحرب اكثر مما يحس به عندما يرى قطاعا عريضا يفصل بين واجهتين خصوصا وان التسرب ممكن دائما الى مثل هذه القواعد

وكان الوزير البريطاني يشير الى الفكرة القائلة بالاتفاق على تكوين منطقة مجردة من السلاح في اوروبا الوسطى .

ثم ذكر مستر سلوين لويد فكرة تكوين « قوة ثالثة في العالم » فرفضها بشدة وتصدى لتحليل اهداف القادة الشيوعيين فقال : « انهم يريدون ابقاء النظام الحالي في اوروبا الشرقية وفصل المانيا الغربية عن بقية بلدان الحلف الاطلسي واوروبا عن بريطانيا والولايات المتحدة وبريطانيا عن الولايات المتحدة .

ومساعيهم كلها تهدف الى التخفيف من مفعول الاسلحة الذرية الوقائي . وهجوماتهم على اختلاف انواعها ترمي الى معارضة تزويد الدول الاوروبية بهذه الاسلحة لانها هي كل ما يخشونه .

واعلن ان القرار المتعلق بادخار الاسلحة الذرية والهيدروجينية في اوروبا قد اتخذ بالاجماع . الا ان هذا لا يمنع بريطانيا - على حد قوله - من ابداء استعدادها لدرس كل اقتراح يتعلق بالتفاوض . هذا واذا لم يعد الاتحاد السوفياتي الى لجنة نزع السلاح فان بريطانيا تتمنى ان ينعقد اجتماع يضم وزراء الخارجية فقط لان اخفاق اجتماع يضم رؤساء الحكومات سيكون له صدى خطير غير ان بريطانيا لا ترى مانعا من المساهمة فيه اذا اعد اعدادا محكما .

والجدير بالذكر ان وزير الخارجية البريطانية قد قوطع عدة مرات من جانب العمال الذين كانوا يصيحون : «السويس ... السويس ..»

ثم اخذ الكلمة في صمت تام الزعيم العمالي انورين بيفان فلاحظ اولا ان الاتحاد السوفياتي قد اعترف لاول مرة في رسالة الماريشال بولغانين الاخيرة بان هناك مصلحة مشتركة بينه وبين بقية شعوب العالم وهذه المصلحة تتمثل في اجتناب حرب عالمية ثالثة وقال ان هذا الاعتراف يمكن ان يكون فرصة سانحة للتفاهم ثم انتقد بشدة بعض ما جاء في تصريحات مستر دالس الاخيرة قائلا : « ان التحدث عن استبداد روسيا المادي

البقية على ص ٤ عمود ٣

مسيو غايار يصرح بان امريكا لا تريد مضايقة فرنسا في شمال افريقيا

باريس - في ٢٠ ديسمبر - (وكالات الانباء) القى مسيو غايار رئيس الحكومة الفرنسية خطابا اليوم امام الاذاعة موجها الى الامة الفرنسية قال فيه : اننا سعينا الى تحويل الحلف الذي اجبرتنا الظروف على ابرامه الى مجموعة انسانية حقيقية وقد تقدمنا كثيرا نحو تحقيق اهدافنا واصبحنا مرتبطين بالتزامات جديدة ستمكننا من مجابهة الاخطار التي تهددنا .

وينبغي ان يتنبه الحلف الى ان الخطر لا ياتي فقط من الحدود الشرقية بل انه آت ايضا من الشرق الاوسط بصورة مباشرة ومن افريقيا بصورة غير مباشرة وقد اعتنينا بهذا الموضوع في بلاغنا النهائي فالححنا على ضرورة المحافظة على علاقات متينة بين الامم الاوروبية

واكد رئيس الحكومة الفرنسية انه وجد نفسه على اتفاق تام مع ممثلي ايطاليا وبريطانيا وتركيا ومع المستشار ادناور والرئيس ايزنهاور

بيان ايزنهاور يقضي على كل سوء تفاهم

واستطرد مسيو غايار يقول ان محادثتنا مع الرئيس الامريكي قد كانت صريحة للغاية . والملاحظان وزيره مستر دالس قد عبر عن فكرته بوضوح واستشهد بالمحادثة التي اجريتها مع رئيس الولايات المتحدة حيث قال اننا لا نفكر ابدا

البقية على ص ٣ عمود ١

أمريكا تبدي تحفظات عديدة

أمام مؤتمر الحلف الأطلسي

باريس : في ٢٠ ديسمبر (وكالات الانباء)

ابدت الولايات المتحدة الامريكية اثناء مؤتمر الحلف الاطلسي عزمها الاكيد على ان تدعم الجهاز العسكري في الغرب ، ولم تكن مصادقتها على المشاريع الاخرى الخاصة بمحاولة استئناف التفاوض المباشر مع الاتحاد السوفياتي الا مبدئية ، حيث يعتقد المسؤولون الامريكيون ان الوسيلة الوحيدة التي تكفل للغرب مواجهة الخطر الشيوعي هي تدعيم الجهاز الدفاعي الاوروبي باحدث الاسلحة بما فيها الاسلحة الذرية والنووية

مقاصد امريكا

ان الولايات المتحدة الامريكية عازمة على ان تسارع الى وضع جهاز عسكري محكم تحت تصرف الدول الغربية ، وعلى ان تبذل مساعيها للوصول الى اتفاق مرضي بشان قضية نزع السلاح

ذلك ما رددته الدوائر الامريكية في المؤتمر الاطلسي الاخير ، وان اميركيا تمتنع عن ابداء تفاؤلها بامكانية التخفيف من حدة التوتر في العالم بعد اجراء مناقشات ومحادثات مع الروس حول هذه القضية

ويرى المسؤولون الامريكيون ان الندوة المنوي عقدها مع السوفيات في مستوى وزراء الخارجية لن تتم الا بعد اشهر عديدة كي تجري التحضيرات الضرورية ، وفي الحقيقة ان السوفيات يريدون التفاوض مع الامريكان وحدهم او على الاقل مع وفود غربية يتساوى عدد اعضائها

البقية على ص ٤ عمود ١

مساندة امريكية ضئيلة لموقف فرنسا بشمال افريقيا

باريس : في ٢٠ ديسمبر (ا ب) استفيد من المصادر العليمة ان الرئيس ايزنهاور قد ساهم بنفسه في تحرير نص البيان المشترك النهائي وذلك اشارة منه الى عزمه الصادق على دعم الحلف الاطلسي .

وقد حاول الوفد الفرنسي ان يتحصل على مساندة من الولايات المتحدة الاميركية لموقف فرنسا في شمال افريقيا ، لكنه لم يتوصل الى ذلك ، حيث لم تنجح هذه المساعي ، ولم تات اشارة الى ذلك من جانب المسؤولين الاميركيين عدا الكلمات التي فاه بها مستر فوستر دالس اثناء مادبة الغداء التي اقيمت بقصر الايليزي يوم الثلاثاء الماضي ، حيث لمح الى الموقف الفرنسي بافريقيا الشمالية دون ان يتبسط في الموضوع .

وتصرح دوائر المؤتمر الاطلسي بان مستر دالس ابدى شيئا من التحفظ حول بعض النقاط الواردة في البيان النهائي بشان قضايا افريقيا ، الا ان الرئيس ايزنهاور تسلم يوم الثلاثاء الماضي نص البيان واضاف اليه عددا من الجمل بقلم الرصاص .

وقد امتنعت الدوائر المطلعة عن الادلاء باي توضيح عما اضافه الرئيس الاميريكي الى النص ، والراجح ان يكون قد اضاف الفقرة القائلة : ان الروابط التاريخية والاقتصادية وغيرها القائمة بين بعض بلدان اوروبا واقطار افريقيا تجعل التعاون بين القارتين على غاية من الاهمية .

وتلك هي المساندة الوحيدة التي اقرتها الدول الاطلسية وبصفة خاصة اميريكا لموقف فرنسا بالشمال الافريقي .

تصلب الموقف الفرنسي الأخير

ومستقبل العلاقات التونسية الفرنسية

باريس في ٢٠ ديسمبر — لمراسلنا الخاص

رغم الفوز بالثقة الذي تحصلت عليه حكومة غايار عند قبول قانون الميزانية لعام ١٩٥٨ فان الوضع البرلماني الصعب الذي توجد فيه الحكومة لم يفقد شيئا من صعوبته فالتوتر الموجود بين حزبي الاغلبية الكبيرين ، حزب اليمين والحزب الاشتراكي تزداد حدته يوما فيوما . فالسياسة الاقتصادية والمالية للحكومة لا ترضي هؤلاء ولا اولئك فاما بالنسبة لليمين فلانها تفرض على الشركات حملا ثقيلا واما بالنسبة للاشتراكيين فلانها تحدث ارتفاعا في الاسعار ونقصا ملموسا في المقدرة الشرائية للعمال .

وبما ان التصويت الذي جرى بالامس لم يضع حدا لهاتين الكتلتين المعارضتين الموجودتين داخل البرلمان الفرنسي فانهما ستبرزان

البقية على ص ٤ عمود ٨

فخامة الرئيس والى جانبه السادة كتاب الدولة يستمعون الى احد الشعراء في مهرجان الشعر الذي اقيم امس بالسعيدة كما يظهر في الصورة سعادة محمد العربي العلمي سفير المغرب — تصوير عصمان

سياسة فخامة الرئيس بورقيبة في الميدان الخارجي

كما تراها الصحافة الفرنسية

نشرت صحيفة - لوموند الديبلوماسية - الشهرية مقالا هاما عن سياسة فخامة الرئيس في الميدان الخارجي وهذا نص المقال :

من الغلط الفادح ان نحكم على سياسة الرئيس بورقيبة في الميدان الخارجي حسب مواقفه المتغيرة حسب الظروف تجاه فرنسا . على ان هذه المواقف ليست الا جانبا واحدا من جوانب سياسة بورقيبة الخارجية .

والواقع ان الديبلوماسية التونسية تسير منذ الاستقلال حسب برنامج محكم مسطر من قبل اهم مباديه : التحرر التدريجي من السيطرة ونظام « الوصاية » الفرنسية من جهة مع توثيق الروابط وعلاقات الود مع العالم الغربي .

وقضية تزويد تونس بالسلاح صورة ناطقة عن هذه السياسة ذات الوجهين . لقد توفق الرئيس بورقيبة الى تحرير دولته من السيطرة الفرنسية التي كانت ترمي الى جعل تونس غير قادرة على التفاوض في امر من الامور الا مع فرنسا وحدها . والمعلوم ان التحادث مع فرنسا راسا لراس ليس من شانه ان يشجع التونسيين او ان يبعث في انفسهم الاطمئنان وذلك نظرا لما بين الدولتين من فرق في جميع النواحي . هذا بالاضافة الى حرب الجزائر التي يقف الجانبان منها موقفين متباينين الى اقصى حدود التباين . فظهر للرئيس بورقيبة من كل ذلك ان احسن طريقة للحصول على السلاح المنشود هي الالتجاء الى دول اخرى يتوسم فيها التفهم الضروري لموقف تونس .

ولا شك في ان الرئيس التونسي بذل كل مساعيه حتى يتحصل على السلاح الغربي دون الالتجاء الى الكتلة الشرقية . وكانت تخوفات الانجلوسكسونيتين اداة فعالة في تقريب ساعة الحل . ولقد ابدى سيادته اكثر من مرة معارضته للمبادىء الشيوعية بحيث اصبح لا يشك في ان تونس مؤمنة بالمبادىء الحرة وليس في مواقفها تجاه موسكو اي ضعف .

لقد اختار الرئيس بورقيبة الغرب وهو يغتنم كل فرصة لاعلان ذلك على رؤوس الاشهاد ومثال ذلك قوله منذ ايام قليلة في احدى خطبه :

« ان مباديئنا ووضعنا الجغرافي ومصالحنا تفرض علينا التعاون مع الغرب » .

اما الاجراءات والمقررات التي اتخذها النظام الجديد في تونس فهي تؤكد نزعة الحكومة التونسية نحو الغرب . وتظهر الفارق بين

البقية على ص ٣ عمود ٣

حوادث دامية على الحدود السورية التركية

جاء في بلاغ رسمي سوري ان مراكز الحدود التركية قد اطلقت النار على دوريتين سوريتين واختطفت راعيا اثناء سلسلة من الحوادث وقعت على الحدود التركية السورية اثناء الثمان والاربعين ساعة الاخيرة .

ولم يقم السوريون باي رد فعل وانما الفتوا انظار سلطات الحدود لكل من البلدين لتقوم ببحث عن الحادث .

طالع كلمة فخامة الرئيس في مهرجان الشعر بالصفحة الثانية

الموجز

افتتحت مساء امس حفلة توزيع الجوائز الشعرية بقصر السعيدة وذلك بمحضر فخامة رئيس الجمهورية وقد تبارى الشعراء في القاء قصائدهم . وفاز كثيرون بجوائز مالية ص ١

عودة السيد الهادي نويرة

عاد السيد الهادي نويرة من باريس ليلة امس . وقد صرح عند نزوله من الطائرة بانه قد درس مع المسؤولين الفرنسيين عدة مسائل مالية ص ٢

تعاليق عن الحلف

كثرت التعليقات الصحفية في الشرق والغرب عن ندوة الحلف الاطلسي وقد ناقش مجلس العموم البريطاني نتائج الندوة . وندد الزعيم العمالي انورين بعبور الطائرات الامريكية المحلمة بالقنابل الهيدروجينية فوق اوروبا ص ٤

مستر ريتشاردس ينوه بشخصية فخامة الرئيس

افضى ريتشاردس مبعوث الرئيس ايزنهاور للشرق الاوسط بتصريح نوه فيه بشخصية الرئيس بورقيبة وتحدث فيه عن مسالة مد تونس بالاسلحة ص ٣

حول سياسة تونس الخارجية

تبدي الصحف الفرنسية اهتماما بالغا بسياسة فخامة الرئيس في الميدان الخارجي وتعلق عليها شتى التعاليق وقد نشرت صحيفة لوموند الديبلوماسية الشهرية مقالا هاما ص ٣ - ١

سفيرنا في المغرب

سافر امس الى طنجة السيد فتحي زهير سفيرنا بالمغرب ومن انباء هناك ان بيانا قد صدر عن اعمال مجلس وزراء المغرب امس ص ٣

- اقرا -

◆ رسالة باريس يتحدث فيها مراسلنا عن المحادثات التي اجراها السيد الهادي نويرة بباريس ومجموع العلاقات الفرنسية التونسية ص ١ و ٤

◆ الاستاذ محمود المسعدي يحدث مندوب - العمل - عن مؤتمر ادباء العرب الذي عقد ندوته الثالثة بالقاهرة وكان حضرته من بين اعضاء الوفد التونسي الذي شارك في اعمال المؤتمر ص ٦

انباء الجمهورية

اليوم

السبت ٢٩ جمادى الاولى ١٣٧٧ هجرى
٢١ ديسمبر ١٩٥٧ ميلادى
٨ دجنبر ١٣٧٢ اعجمى
الشروق ٧٫٢٨ الغروب ٥٫٠٩

اوقات الصلاة

الصبح ٧٫٢٨ الظهر ١٢٫١٣
العصر ٢٫٥٦ المغرب ٥٫٠٩
العشاء ٦٫٣٩

الطقس

طقس يميل الى البرودة بوجه عام • تتواصل الامطار خصوصا فى المناطق الساحلية الشمالية من الجمهورية •
البحر فى حالة اضطراب •
اما فى الجنوب فان احوال الطقس تميل الى الحرارة نوعا ما •
يتوقع هبوب زوابع رملية باقصى الجنوب •
درجة الحرارة فى استقرار ولم يطرا عليها اى تغيير بالنسبة لما كانت عليه يوم امس •

الهاتف

الساعة ـ ١٩١
برقيات ـ هاتف ـ ١٤
قسم الايقاظ ـ ١٢
الارشادات ـ ١٢
رجال المطافى ـ ١٩٨
الهلال الاحمر التونسى ـ ٠٢٢ ـ ٢٦٠
الشرطة المتواصلة ـ ٠٣٠ ـ ٢٥٨
بوليس النجدة ـ ١٩٧
طبيب ـ قابلة ـ ممرض ـ ١٩٧
مستشفى شارل نيكول ـ ٩١٧ ـ ٢٦٠
مستشفى الرابطة ـ ٠٧٥ ـ ٢٦٤
مستشفى الخبيب ثامر ـ ٧٩٤ ـ ٢٤٧
المستشفى الصادقى ـ ٠٥١ ـ ٢٦٠

اسعار الطيران

الخطوط الجوية التونسية
السفر :
تونس ـ عنابة ـ الجزائر ٧٫٣٠
تونس ـ مرسيليا ـ باريس ٨٫٠٠
تونس ـ صفاقس ـ جربة ـ طرابلس الغرب ٧٫٠٠
الوصول :
الجزائر ـ عنابة ـ تونس ١٨٫٢٥
باريس ـ مرسيليا ـ تونس ٢١٫٥٠
طرابلس الغرب ـ جربة ـ صفاقس ـ تونس ١٧٫٤٥
الخطوط الجوية الفرنسية
الوصول :
باريس ـ نيس ـ تونس ١٤٫٣٥
السفر :
تونس ـ نيس ـ باريس ١٦٫٠٠

الصيدليات

الصيدليات المفتوحة يوم السبت وكامل يوم الاحد

صيدلية بالربى ٨١ شارع لندرة
صيدلية بجاوى ٨٩ شارع باريس
صيدلية داربون ١٢٣ نهج الصباغين
صيدلية شملة ١١ نهج شارل ديقول
صيدلية لمبروزو ٥ بطحاء المكتب الاسرائيلى •
صيدلية الماطرى ١٢ مكرر شارع فرحات حشاد
صيدلية صالارنو ٨٤ نهج السبخاء
صيدلية فلانزى ٤٤ شارع بورقيبة

الصيدليات المفتوحة حتى منتصف الليل

صيدلية عبد المولى ١٣ نهج الجزائر
صيدلية البحرى باب المنارة
صيدلية بوخبزة ٢٩ شارع باريس
صيدلية الحجرى ١٧ شارع فرنسا
صيدلية تانتى ٣٤ شارع باريس

كامل الليل

صيدلية داود ١١٠ نهج باب سويقة
صيدلية لوسيانى ٣ شارع قرطاجنة

كشك العمل

(ليث)

بشر السيد مراد بوخريص بمولود ميمون سماه على بركة الله (ليث) ، جعله الله مباركا وسعيدا فى ظل ابويه الكريمين

اسداء شكر

يتقدم السيد الطيب بن الطاهر الكشو قابض البريد باجيم بوافر الشكر وجزيل الثناء الى جميع من واسوه فى فقد المرحومة زوجته سواء بالحضور او بالمراسلة داعيا لهم بان لا يريهم مكروها فى عزيز عليهم

فى ذمة الله

ليت نداء ربها المرحومة بوراوية بنت عبد القادر الفيتورى والدة السيد احمد قنطارة وسيقع تشييع الجنازة من دارها الكائنة بنهج محمد الرملى بسوسة الى مقرها الاخير يوم السبت ٢١ ديسمبر ١٩٥٧ فى الساعة الثالثة بعد الزوال •

فخامة الرئيس يعيد أيام الأدب الخالدة

فيؤكد رعاية الدولة للنهضة الأدبية والثقافية
فى حفل توزيع جوائز المسابقة الشعرية

نص كلمة فخامة الرئيس فى مهرجان الشعر

ايها السادة

هناك لحظات كلحظتنا هذه ننسى فيها كل المشاكل الاخرى ونتفرغ للادب والشعر فهو جزء من الحياة لان البشر كما يحتاجون الى الكرامة والحرية يحتاجون ايضا الى الغذاء الفنى والادبى وهذا سنة من سنن البشر •

وقد راينا ان من واجب الدولة تشجيع الادب والادباء ، وليس المقصود من هذا التشجيع خلق القرائح ولكن الهدف هو تنميتها وافساح المجال لها حتى تزدهر وتزيل العقبات والصعوبات التى تعترض طريقها ولا سيما العقبات المادية ، ولو انه فى بعض الاحيان تكون التعاسة المادية سببا من اسباب العبقرية ، وهذا شيء جربناه هنا فى تونس

على كل فان الدولة تريد ان تفسح المجال للادباء وخاصة الناشئين منهم لكى ينبغوا او يتهذب انتاجهم لان فى ذلك مظهرا من مظاهر المدنية والمجد

ولقد كان للادب العربى دور كبير فى الكفاح فى الماضى وفى الحاضر ، فقد كنا ايام كفاحنا نعتز بما خلفه لنا الادب العربى من امجاد مما زاد من كفاحنا

ومن جهة اخرى فان الشعر عنصر كبير من عناصر تخليد احداث التاريخ فهو غاية ووسيلة فى آن واحد •

ولقد عرفنا فى التاريخ رجالا خلدهم الشعراء فهذا سيف الدولة مثلا خلده المتنبى واعلى ذكره فى التاريخ : وقد كان سيف الدولة حاكما لحلب فى القرن الرابع وحقيقة انه كان يرد هجمات البيزنطيين وله اعمال كبيرة الا ان عهده لم يكن ليخلو من مساوى ومع هذا خلده المتنبى •

وبعد ذلك بقرنين من الزمان قام فى نفس المدينة قائد عظيم جعل من حلب معقلا من معاقل الدفاع عن البلاد الاسلامية زمن الحروب الصليبية الا وهو محمود نور الدين زنكى ، الذى قضى ٣٥ عاما يواصل الكفاح ضد هجمات الصليبيين ويرد غاراتهم حتى كون دولة كبيرة وفتح دمشق ومهد لضم مصر للشام •• ومع ذلك لم ينل من التخليد والشهرة مثل ما نال سيف الدولة لانه لم يصادف متنبيا يخلد ذكره •

وهذا يدلنا على ان الشعراء والعباقرة لهم دور كبير فى التاريخ •

وعبقرية الشعر ليست منوطة بالتعليم او بالاكتساب فاحيانا نجد عباقرة ادباء يظهرون فى ايام الانحطاط السياسى للدول ، وقد خلق هنا فى تونس وفى احلك ايام الاستعمار ابو القاسم الشابى

ولكننا نرجو ان شاء الله ان يكون هذا العهد : عهد الانعتاق والتحرر وهذه الثورة التى لم يسبق لها مثيل حينما كافح الشعب باخلاص وصدق حتى انتصر على قوة غاشمة •• نرجو ان يكون هذا العهد الذى تحقق فيه النصر باعثا للنخوة والحياة الشعرية والادبية •

ولقد اردنا تشجيع هذه النهضة الادبية مراعين فى ذلك استخراج القرائح المغمورة فى اوساط الشعب حتى تبرز

ولكن الذى احب ان اذكره انه ليس فى اختيار هؤلاء الشعراء الناشئين وفى رصد هذه الجوائز مسا بفحول الشعراء كما ارجو الا يكون الترتيب فى الجوائز وقيمتها سببا من اسباب الغيرة او الغضب لان العامل هنا هو الاجتهاد وربما ان هناك شعراء لم يكتب لهم التوفيق فى الاجادة فى هذه القصائد التى سنسمعها الان •• ولكن اجادوا فى مواطن اخرى

على كل فالهدف هو تشجيع المواهب ، والذين لم يستطيعوا الاجادة الان فامامهم فرص قادمة

ولو كان لدينا مجلات ادبية لساعدت على تفاعل الادب وتنميته وابراز المواهب المكنونة

وبالاضافة الى ذلك فقد كنا رصدنا هذه الجوائز لتشجيع المواهب المتواضعة ولكنى حينما قمت بجولتى فى الجنوب لاحظت فيه كفاءات شعرية اخترت من بينها بعضهم •• واهل الجنوب مشهورون بالشعر من قديم كما انهم مشهورون بعروبتهم وابائهم فقد كانت منطقتهم تئن تحت لون فظيع من الوان الاستعمار ، وكانت السلطات الاستعمارية توجه اليهم انواعا من القهر والتنكيل •• ولكن قريحتهم بقيت متدفقة واباءهم مستمرا ، وقد شعروا اكثر من غيرهم بالثورة المباركة والانقلاب العظيم

ومن بين الشعراء الذين اخترتهم من الجنوب شعراء بالدارجة لغة الكفاح واحدهم شارك فى هذا الكفاح مشاركة فعالة • سواء عام ١٩٤٢ او ١٩٥٤ وله ملحمة شعرية رائعة وساقدمه لكم الان ••

وهنا اخذ فخامة الرئيس فى تقديم الشعراء الى الحاضرين

السيد الهادى نويرة يعود من باريس

بعد أن أجرى محادثات فى المسائل المالية

عاد السيد الهادى نويرة كاتب الدولة للمالية فى الساعة العاشرة من مساء امس الى تونس قادما من باريس ، وقد استقبله فى المطار السيد المنصف كشريد رئيس ديوانه والسيد بوراوى الملوح مدير ديوان السيد كاتب الدولة للبريد ومسيو بينار الوزير المفوض بالسفارة الفرنسية

وادلى السيد الهادى نويرة للصحفيين بتصريح قال فيه دارت بينى وبين مسيو فليملان وزير المالية بالحكومة الفرنسية محادثات فى شان المسائل النقدية والمالية ومن المتوقع ان تتاثر المفاوضات المقبلة بيننا وبين فرنسا بهذه المحادثات لانها دارت فى جو ملؤه الصراحة والتفهم •

وقد اجريت محادثات اخرى مع مسيو لوقاردنار محافظ البنك الفرنسى ، الذى ابدى تفهما كبيرا لمشاكلنا

هذا ولم تبق الا مسالة وحيدة تتطلب البحث وهى مسالة البنك التونسى ، وهذه سيجرى النظر فيها فى مفاوضات فنية ستقر الاتفاق المبدئى الذى حصل منذ زمان بين الحكومتين التونسية والفرنسية •

واضاف السيد كاتب الدولة للمالية قائلا ، اننى متيقن ان المفاوضات المقبلة ستاتى بنتائج ملموسة وهذه المفاوضات ستجرى قريبا فى تونس

نشاط الحزب

جامعة الوسط الغربى

تعقد ندوتها المتسعة

عقدت جامعة الوسط بالقصرين ندوتها المتسعة برؤساء الشعب والكتاب العامين • وامناء المال • وقد افتتح الندوة الاخ كاتب عام الجامعة • ثم اخذ الكلمة بعده عميد الشبيبة الدستورية بالجامعة

مواعيد زيارات الشعب التابعة لمنطقة القصرين

شعبة القصرين ـ ٢٤ / ١٢ / ١٩٥٧ فى الساعة الحادية عشر صباحا •

شعبة السلوم ـ ٢٥ / ١٢ / ١٩٥٧ فى الساعة الحادية عشر صباحا •

شعبة خنقة الزازية ـ فى ٢٧ / ١٢ / ١٩٥٧ فى الساعة الحادية عشر صباحا

عين سليمان ـ فى ٢٧ / ١٢ / ١٩٥٧ فى الساعة الحادية عشر صباحا

شعبة بوزقام ـ فى ٢٨ / ١٢ / ١٩٥٧ فى الساعة الحادية عشر صباحا

شعبة سيدى حراث ـ فى ٢٨ / ١٢ / ١٩٥٧ فى الساعة الثالثة مساء

شعبة الكامور ـ فى ٣١ / ١٢ / ١٩٥٧ فى الساعة الحادية عشر صباحا •

حى الفريد ـ فى ٣١ / ١٢ / ١٩٥٧ فى الساعة الثالثة مساء

شعبة الهشيم ـ فى ٣١ / ١٢ / ١٩٥٧ فى الساعة الثالثة مساء

• • •

شرعت جامعة الوسط الغربى بالقصرين فى زيارتها للشعب التابعة لها • فعقدت بشعبة ماجن بن عباس اجتماعا عاما تكلم فيه كل من الكاتب القار والكاتب العام موجهين المشتركين ـ مقارنين الوضع الحاضر بالماضى • موصين المواطنين بتشجير الجهة ـ حاثين اياهم على الاشتراك بتشجير الذى حولنا الى هذه الحال المرضاة •

واخيرا تمت المصادقة على هاتين اللائحتين :

لائحة سياسية

ان منخرطى شعبة ماجن بن عباس التابعة لجامعة الوسط الغربى بالقصرين تحت اشراف الجامعة المجتمعين بنادى الشعبة •

ـ يتقدمون الى الرئيس الجليل بالولاء والاخلاص ويتمنون له حياة سعيدة •

ـ كما يتقدمون الى الرئيس الجليل والحكومة والديوان السياسى بالتاييد فى سياستهم الرشيدة الموفقة •

ـ يهنئون الرئيس الجليل واعضاده فى الحكومة والحزب بنجاح الوساطة التونسية والمغربية فى مبدا حل القضية الجزائرية •

اللائحة الاجتماعية

ـ يشكرون الحكومة والحزب على عنايتهما بازدهار سوق الخلفا بالمنطقة • وانجازها فى فتح مدرسة ماجن بن عباس وجلب المياه الصالحة للشراب للجهة •

ـ يلتمسون من الحكومة زيادة قسمين بمكتب الجهة ـ وبناء القرية ـ وايجاد ممرض قار بالجهة حفظا لصحة المواطن •

جامعة القيروان

اجتماع رهيب

فى يوم ١٩٥٧/١٢/١٦ انعقد بالنادى المركزى لجامعة القيروان واحوازها • اجتماع رهيب حضره عدد كبير من المواطنين القى فيه معتمد النهوض الاجتماعى كلمة ترحيب ثم عقبه الدكتور رشاد العجيمى فالقى نصائح فى مرض القراح وعلاجه ثم القى عضو لجنة النهوض العليا محاضرة مفيدة بين فيها برنامج اللجنة وواجب المواطنين ازاءها •

شعبة حى القبلية

عقدت شعبة حى القبلية لجامعة القيروان واحوازها اجتماعا اخباريا بمشتركيها خطب فيه ممثلو الشعبة مستعرضين سياسة الحزب والحكومة فى الداخل والخارج • ثم صادق الحاضرون على لائحة ايدوا فيها سياسة الحزب والحكومة ـ مرتاحين لنتائج ندوة الرباط ـ يعلنون تعلقهم بفخامة الرئيس وحكومته الشعبية •

جامعة قفصة والهامة

اجتماع شعبة اولاد بوعزيز

فى الخامس من ديسمبر الجارى عقدت شعبة اولاد بوعزيز الدستورية التابعة لجامعة قفصة والهامة اجتماعا عاما بنادى الشعبة • وقد القيت كلمات توجيهية من جانب مسؤولى الشعبة وفى الختام صادق المجتمعون على لائحة اعلنوا فيها عن تاييدهم المطلق لسياسة الحزب والحكومة، وعن مؤازرة اخوانهم الجزائريين• كما طالبوا الحكومة بتفجير المياه وجلب الماء الى القصر الاحمر وتصليح الحدود

اجتماع شعبة المقادمية

عقدت شعبة المقادمية الدستورية التابعة لجامعة قفصة والهامة اجتماعا اخباريا فى ٨ ـ ١٢ ـ ١٩٥٧ ضم كافة المشتركين وقد القى اعضاء الشعبة كلمات ارشادية وفى الختام صادقوا على لائحة يؤيدون فيها سياسة الحزب والحكومة كما يؤازرون اخوانهم الجزائريين فى كفاحهم •

جامعة زغوان

تدعو جامعة زغوان الدستورية كافة رؤساء الدعاية والنهوض الاجتماعى • والكتاب العامين للجنتى الدعاية والنهوض التابعين لشعبها ـ لحضور الندوة الجامعية للدعاية والنهوض ـ يوم الجمعة ٥٧/١٢/٢٠ فى الساعة الحادية عشر بالنادى المركزى للجامعة •

جامعة تبرسق

شعبة بوعراده

فى يوم ١٩٥٧/١٢/١٥ عقدت شعبة بوعرادة التابعة لجامعة تبرسق اجتماعا عاما بمواطنيها • حضره وفد عن الجامعة تناول فيه الكلمة كل من الكاتب العام للشعبة ومعتمد الدعاية بالجامعة ثم الاخ رئيس الجامعة • حثوا كلهم المواطنين على التكتل وراء الحزب ـ شارحين سياسة الحكومة فى الداخل والخارج ـ ثم صادقوا على لائحة وهذا نصها :

لائحة تاييد

نحن الدستوريين المجتمعين ببوعرادة فى صبيحة يوم ٥٧/١٢/١٥ بعد البيانات الضافية من ممثلى الشعبة والجامعة

ـ نعبر عن تعلقنا المتين بفخامة الرئيس الجليل ، ونؤيد سياسة الحكومة الرشيدة

ـ نعبر عن استعدادنا لتنفيذ برامج الحكومة والحزب

ـ نسجل نجاح فخامة الرئيس فى الحصول على الاسلحة بكل فخر واعتزاز

شعبة بنى خلاد

تعلم شعبة بنى خلاد كافة مواطنيها انها تبدا فى ترسيم الاسماء لمن ارادوا الخروج من الظلمات الى النور بناديها كامل ايام الاسبوع •

برقية تهنئة

وجهت شعبة بنى خلاد الدستورية وهيئاتها القومية برقيتين الى فخامة رئيس الجمهورية تهنيه فيها بوصول السلاح ونجاح السياسة الرشيدة ـ مؤيدة له فى كل الخطوات والمناهج الاصلاحية •

مواعيد زيارات الجامعة للشعب بمنطقة تلابت

تلابت ٢ جانفى ١٩٥٨ فى الساعة العاشرة صباحا بتلابت

قارة النعام ٢ جانفى ١٩٥٨ فى الساعة العاشرة صباحا بتلابت

قارة الناظور ٣ جانفى ١٩٥٨ فى الساعة العاشرة صباحا بقارة الناظور

بودرياس ٦ جانفى ١٩٥٨ فى الساعة العاشرة صباحا ببودرياس

بوحية ٢ جانفى ١٩٥٨ فى الساعة العاشرة صباحا بتلابت

اعلان بتة بيع حطب

تخبر كتابة الدولة للفلاحة بما يلى :

ستجرى بتة بيع الحطب المتاتى من الاستغلال بالوكالة فى سنة ١٩٥٦ ـ ٥٧ والموضوع بحافة المسارب بدائرة عين دراهم وذلك بتونس يوم ١٧ جانفى ١٩٥٨ فى الساعة التاسعة صباحا بقاعة الاجتماعات بدار الفلاحين الكائنة بشارع الحبيب ثامر رقم ٦ بمحضر السيد رئيس مصلحة الغابات او نائبه والسيد قابض املاك الدولة بتونس •

٢٠ حصة

(٩٫٢٩٦ ميترا مكعبا من حطب التسخين
٣٫٤٣٦ ميترا مكعبا من الجذور)

وسيجرى البيع بالمناقصة حسب الالتزامات والشروط التى تضمنها كراس الشروط العامة الموافق عليها بتاريخ ١١ فيفرى ١٩٥٠

ويمكن الحصول على جميع الارشادات التكميلية لدى متفقد الغابات بعين دراهم وكذلك لدى مصلحة الغابات بتونس (كتابة الدولة للفلاحة) •

تمضية ليلة عيد الميلاد

بنزل خليج الحمامات

بقاع محدودة ـ من باب الحيطة اطلبوا مائدتكم من الان

الهاتف : ١٠

السيد وكيل كاتب الدولة للشباب والرياضة يعقد جلسة عمل مع المسؤولين عن الطفولة

تراس السيد عزوز الرباعى وكيل كاتب الدولة للشباب والرياضة صبيحة يوم الخميس ١٩ ديسمبر جلسة عمل شملت المسؤولين عن مصلحة الطفولة وكافة مديرى قرى ومراكز الاطفال والبنات

وقد تناولت الجلسة درس مختلف المسائل المتعلقة بتربية الاطفال وتكوين اطارات المربين والتنظيم العام بقرى ومراكز الاطفال وتجهيز وتغذية هذه القرى والمراكز •

معهد الدراسات الاقتصادية

تعلن كتابة الدولة للمعارف المترشحين الى معهد الدراسات الاقتصادية ان قبول الطلبة بالسنة الاولى من الدرجة العليا سيقع من الان فصاعدا بالاستناد الى شهاداتهم وذلك انه يشترط فيهم ان يكونوا متحصلين على جزء الباكالوريا وديبلوم نهاية التعليم بالمدرسة الصادقية وبالنسبة لسنة ١٩٥٧ ـ ١٩٥٨ الدراسية فانه يجب على المترشحين الذين تتوفر فيهم الشروط المذكورة اعلاه ان يوجهوا مطالب قبولهم بالدرجة العليا الى معهد الدراسات الاقتصادية الواقع بنهج اسبانيا عدد ٢٣ بتونس وذلك قبل ٣١ ديسمبر ١٩٥٧

نقل القباضة العامة لفرنسا بتونس
٩ نهج بروفانس (زاوية نهج صربيا) بتونس

تعلم القباضة العامة لفرنسا بالبلاد التونسية كافة حرفائها ان مكاتب وشبابيك القباضة ستنقل ابتداء من يوم ٢٣ ديسمبر الى العنوان الاتى

٩ نهج بروفانس (زاوية نهج صربيا) بتونس

الذى سيسمى قريبا ٩ نهج ١٨ جانفى ١٩٥٥ تونس

الهاتف رقم ٧١٠ ـ ٢٤٥ ـ و ٧١١ ـ ٢٤٥

سوف لا تعطل الدفوعات

كما يطلب من السادة الحرفاء ان يعملوا فى حدود امكانياتهم على الاتصال بشبابيك القباضة او بمصالحها يومى ٢٣ و ٢٤ ديسمبر الا اذا اضطروا للاتصال فى غير هذين اليومين

واخيرا فانه يستحسن ان تبعث المراسلات الى القباضة العامة مع تاكيد العنوان

٩ نهج بروفانس تونس
او ٩ نهج ١٨ جانفى ١٩٥٥
تونس (قريبا)

تقليد لوحات زيتية لاشهر الرسامين ـ ريشات حبر ـ تاروا : رواق البلماريوم

محركات ديازال وايسانس

انتاج بولونى
عمل مضمون
دائم
اقتصادى

محركات ديازال وولا ١٠٠ ، ٥٠٠ خيل
محركات ديازال و س و ١١ ـ ٧٥ خيل
محركات وقود بيال ٨ ـ ٢٨ خيل
محركات مضخات حرائق ٨٠٠ ل / د

الموزع الخاص

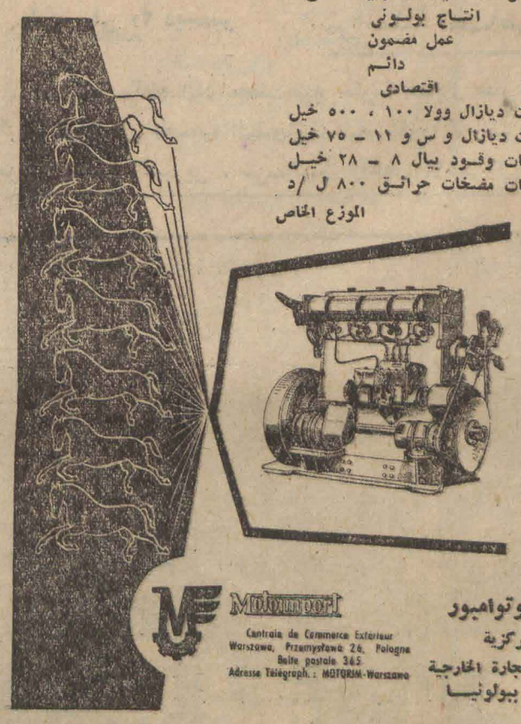

موتواميور
مركزية
التجارة الخارجية
ببولونيا

Motorimport
Centrala de Commerce Exterieur
Warszawa, Przemysłowa 26, Pologne
Boite postale 365
Adresse Telegraph. : MOTORIM-Warszawa

اعلام هام

مجموعة الفن البهلوانى
للجمهورية الشعبية الصينية

ترضية منها للجمهور الذى لم يتمكن من حضور حفلاتها ، قررت تمديد حفلاتها بتونس واقامة :

ست حفلات اخيرة

بقصر المعرض الدولى (قصر الرياضة)

من يوم السبت ٢٨ ديسمبر ١٩٥٧ الى غرة جانفى ١٩٥٨ ، حيث ستتمكن من القيام بالعاب لم تعرف لحد الان لم تتمكن من اقامتها بالمسرح البلدى نظرا لضيق المكان •
وكل من شاهد حفلاتها بالمسرح سيسر ويدهش من جديد حيث سيشاهد العابا اخرى •

وقع التخفيض فى اسعار البقاع حيث اصبحت ١٥٠ ـ ٣٠٠ و ٥٠٠
والتذاكر سيشرع فى بيعها قريبا بالمسرح البلدى •

المغرب العربي

مستر ريتشاردس ينوه بشخصية فخامة الرئيس

ويؤكد سياسة أمريكا إزاء مد تونس بالسلاح

صرح امس مستر جيمس ريتشاردس المعاون الخاص للرئيس ايزنهاور المكلف بشؤون الشرق الاوسط والذى قام منذ مدة بتبليغ مشروع الرئيس الامريكى لدول الشرق الادنى ، بانه يأسف كثيرا للانقسام الذى حصل فى الوفد الامريكى الى المؤتمرات التفاوضية لحلف الاطلنطى من جراء اختلاف وجهات النظر السياسية حول القرار الامريكى الخاص بمد تونس بالاسلحة ٠

وقال : انا شخصيا كنت دائما اعتقد ، طيلة الاربع والعشرين سنة التى قضيتها بالكونغرس والتجربة الوجيزة التى اجريتها بالمجلس التنفيذى ، ان فكرة التشيع يجب ان تبتعد عن السياسة الخارجية ، وهذا لايعنى تحريم الانتقادات فى السياسة الخارجية بين الاحزاب او داخل حزب واحد ٠

وبما انى اعتبر هذا القرار متمشيا مع المبادىء ، وهو الوحيد بطول المدة الذى يحقق مصلحة العالم الحر ، ويخدم على الوجه الاكمل مصالح الولايات المتحدة ٠ ارى ان وزير خارجيتنا لم يكن فى وسعه ان يختار غير هذا القرار

لقد تحادثت مرارا عديدة مع وزير الخارجية اثناء المناقشات الطويلة التى دارت حول مسالة الاسلحة ٠ وتبين لى ان نيته كانت دائما تتجه نحو مراعاة شعور اصدقائنا الفرنسيين ولم يحاول فى مرة من المرات ان ينقص من القيمة التى تعلقها بلادنا على صداقة الدولة الفرنسية الكبرى ، بل بالعكس فانه كان دائما يعمل جاهدا لاقناع التونسيين بالفائدة التى يجنونها من تحصيلهم على الاسلحة الضرورية لهم من فرنسا ، ويمكننى ان اضيف ان وزير الخارجية كان يفكر حتى الدقيقة الاخيرة ، بان الخلاف مع فرنسا قد انقضى ، وان الفرنسيين لم يعودوا متمسكين بالالحاح فى الطلبات ٠

ومنذ رجوعى فى الربيع الماضى من مهمتى فى الشرق الاوسط التى زرت خلالها تونس واجريت محادثات طويلة مع الرئيس بورقيبة ٠ حاولت ان افهم جيدا وزير الخارجية والرئيس ايزنهاور بمشروعية خيبة الامل التى شعر بها بورقيبة من جراء الطريقة التى بحثت بها مسالة الاسلحة ٠

هذا وفى نطاق سياستنا الخارجية ، لا يوجد وزير خارجية او رئيس يمكنه ان ينكر الواقع الا وهو ان الرئيس بورقيبة رجل دولة عظيم ، وان افكاره وعواطفه توجهه نحو الغرب ، وانه يقوم فى الوقت الحاضر ، وسيقوم فى المستقبل بدور رئيسى فى القرار النهائى الذى يتلخص فى ان افريقيا ستبقى صديقتنا او صديقة الغرب ، ام انها ستلتفت بعد ان يخيب املها وتنخدع نحو الكتلة الشرقية التى تترقب بشغف الفرصة لجلب هذه الجهة من العالم فى بوتقتها ٠

بلاغات جيش التحرير

الولاية رقم ١ اوراس النمامشة
١٢ / ١٢ / ١٩٥٧ المنطقة ٢

شنت قوات العدو عملية تطهيرية واسعة النطاق فى جبل تاغدا بين اريس ، وشير على بعد ٤٠ كيلو مترا جنوب باتنة

وفى الساعة الواحدة زوالا اشتبكت فى رجوعها مع كتيبة من جيش التحرير الوطنى وحسب المعلومات الاولى خسر العدو ١٤ قتلى و ٥ جرحى وعطبت طائرتان من نوع « جومبار » سقطت احداهما فى الغابة والاخرى قرب مركز « شير » استشهد منا ٤ مجاهدين وجرح ٣ آخرون

هجمت جماعة من المجاهدين الفدائيين على مركز « مدينة » العسكرى (جنوب تيقاد فى جبل شليا) واستعملت الاسلحة الاتوماتيكية فقتل من الجنود الفرنسيين ١٠

دار اشتباك عنيف بين قوات جيش التحرير الوطنى ووحدات كبيرة من جنود العدو تعززها المدفعية وعشر طائرات ، بين تافرانت والحارة غربى اريس ٤٠ كيلو مترا جنوب شرقى باتنة وقد اسفر القتال الذى ابتدا من الساعة الثالثة زوالا وتواصل الى التاسعة ليلا ، عما يقرب من ٣٠ قتيلا و ٢٠ جريحا ، ومنا استشهد ٥ وجرح ٨

شن المجاهدون هجومات على المخيمات العسكرية ومراكز العدو (الواقعة على مسافة طولها ٥٠ ميلا حول جبل شليا فى قلب الاوراس) – شير النوادر – تليتس – بوزينة – عين صحراوى تازيست ، عين قيقل ، تكوت ، بليبود ، فراقسو

بيان من وزارة الأخبار المغربية

عن اعمال المجلس الوزارى المنعقد أمس

الرباط – فى ٢٠ ديسمبر (اس ب) نشرت وزارة الاخبار المغربية اليوم البلاغ التالى : « انعقد مجلس وزارى يوم ١٩ ديسمبر برئاسة السيد مبارك البكاى رئيس الحكومة وبحث مشروع اتفاقية ثقافية بين مصر والمغرب قدمه السيد محمد الفاسى وزير التربية القومية والغرض منه تحديد كيفية التعاون بين البلدين فى الميدانين الثقافى والعلمى

واستمع الى بيان تلاه السيد عبد الرحيم بوعبيد عن المحادثات التى اجراها اخيرا مع وفد فرنسى وصل الى الرباط حول تطبيق عملية ٢٠ فى المائة فى القطر المغربى ٠ وبحث المجلس جميع عناصر هذه المشكلة الدقيقة معتنيا خاصة بتقدير صدى كل قرار يمكن ان يتخذ

هذا وقدم السيد عبد الرحيم بوعبيد اخيرا مشروع ظهير يهدف الى انشاء مكتب بحث ومساهمة صناعية يكلف بالبحث على بذل كل مجهود من شانه ان يساهم فى ازدهار الصناعة المغربية وتعميمها

سير المفاوضات المالية بين فرنسا والمغرب

ومن جهة اخرى جاء فى برقية لوكالة الانباء الفرنسية ان الاوساط الفرنسية المسؤولة ترى انه يمكن التغلب على الصعوبات المالية التى يلاقيها المغرب من جراء انخفاض قيمة الفرنك الفرنسى بدون ان تتغير قيمة الفرنك المغربى وذلك بتكفل صندوق خاص تزوده الميزانية الفرنسية بمنح الميزانية المغربية السبع مليارات التى دفعتها الى صندوق التجارة بعنوان المساعدة حتى لا ترتفع الاسعار الداخلية

واذا تم اتفاق بهذا الشان فانه سيعرض على مصادقة الحكومة المغربية فى القريب العاجل

محادثات مالية فى تطوان

تفيد برقية لوكالة الانباء الفرنسية ان السادة عبد الحميد شامت المدير العام للبنك العربى ومحمد زيم وزير المال السورى سابقا ورئيس اتحاد الحجرات التجارية السورية ومنصور قداره وزير المال الليبى سابقا قد حلوا بمدينة تطوان قادمين من اسبانيا وسيمكثون قليلا بتطوان قبل ان يستانفوا رحلتهم عبر القطر المغربى للاتصال بالاوساط المالية والصناعية فى الرباط والدار البيضاء

الاستاذ دى فيرجى يلقى سلسلة محاضرات فى المغرب

ورد من الرباط ان الاستاذ دى فيرجى القانونى الفرنسى الكبير سيشرع فى القاء سلسلة من المحاضرات بالبلاد المغربية تحت اشراف وزارة الخارجية المغربية وموضوع هذه المحاضرات هو «ازمة الديموقراطية فى القرن العشرين»

قنبلة تنفجر فى طائرة فرنسية وهى فى الفضاء

باريس – فى ٢٠ سبتمبر – (وكالات الانباء) لم يعثر المفتشون الى حد الان عن اثر واضح القنبلة التى انفجرت امس فى طائرة (الارمانياك) التى تربط بين وهران وباريس وهى فى الفضاء عند ما كانت راجعة من وهران الى العاصمة الفرنسية تقل ٨٩ مسفرا من بينهم ٦٧ جنديا ٠ ولكن بالرغم من عنف الانفجار فان الطائرة لم تسقط وان كان جانبها قد ذهب هباء منثورا ٠

سياسة فخامة الرئيس بورقيبة فى الميدان الخارجى

كما تراها الصحافة الفرنسية

(بقية ما بالصفحة الاولى)

الايالة القديمة والدول الغربية ، ذلك الفارق الذى يسير نحو الزوال شيئا فشيئا ٠ ان هذا الاتجاه نحو الغرب ناتج عن التاثير الفرنسى وهو فى الوقت نفسه دليل قاطع على ان تونس تميل نحو الغرب ٠ على ان ذلك لا يدل على ان تونس تفكر فى قطع علاقاتها مع الدول العربية ٠ ولقد شاهدنا كيف استقبل السيد بورقيبة الاسلحة المصرية وكيف اعرب لحكومة مصر عن تشكرات تونس لشقيقتها كل ذلك رغم الحملات التى شنتها بعض الصحف المصرية ضد السياسة البورقيبية فى المدة الاخيرة ٠ ولن يبخل الرئيس بورقيبة عن عرض وساطته لحل اى مشكل يطرا بين الدول العربية على اننا لا يفوتنا ان نذكر هنا بقرار الرئيس التونسى فى دعوة سفيره بدمشق اثر موقف سورى لم تحبذه تونس ٠ وهذا من مقتضيات الديبلوماسية التونسية

موقف تونس تجاه الجامعة العربية

لا جدال فى ان تونس جزء من العالم العربى ٠ لكن روابطها الوثيقة مع فرنسا والدول الغربية بصفة عامة ٠ تفرض عليها الاحتياط نوعاما ٠ لم تنخرط تونس فى الجامعة العربية لكنها تتخذ نفس المواقف الافريقية الآسياوية بالامم المتحدة ٠ ولقد قبلت تونس اسلحة القاهرة كما قبلت اسلحة واشنطن ولندن ، وخلاصة القول فى كل هذا ان موقعها الجغرافى يفرض عليها ان تكون همزة وصل بين المدنيتين الشرقية والغربية ٠

واذا تناشينا العلاقات التونسية – الفرنسية التى تظهر فى مظهر عائلى فاننا نستطيع ان نجزم بان الحليفة الطبيعية لتونس هى المغرب الاقصى وذلك لشدة ، الشبه بين البلدين ونظرا لكونهما كانا تحت سيطرة نظام واحد هو نظام الحماية الفرنسية ٠ ولاشك ايضا فى ان البلدين يواجهان نفس المشاكل وهى المتمثلة فى تجسيم الاستقلال وبناء مجتمع جديد ٠ كما انهما يقفان موقفا واحدا من قضية الجزائر التى تهمهما على السواء ٠ لذلك فان رئيس الجمهورية التونسية وملك المغرب وحدا جهودهما قصد الوصول الى اقرار السلم فى الجزائر بفتح باب التفاوض فى وجه الطرفين المتقابلين

دور الحكم بين المتنازعين

لا يخفى على احد ان الرئيس الحبيب بورقيبة يولى اهتماما كبيرا للعلاقات الدولية ولقد خصص احاديثه الاسبوعية اكثر من مرة لبحث المسائل العالمية كالخلاف التركى السورى او الاقمار الصناعية السوفياتية ٠ وهو فى الوقت نفسه يبذل المساعى لفتح اكبر عدد ممكن من السفارات بالخارج وتكليف شخصيات بارزة على راسها ويلح كل الالحاح حتى يكون مطلعا كامل الاطلاع على جميع ما يجرى بالعالم ، ولايبخل بنصيحة او تدخل لفض النزعات والمشاكل الدولية ولقد ساهم كل هذا فى اكسابه صفة الحكم فى عدد من الاوساط الاوروبية وخصوصا فى واشنطن ٠ ونستخلص من كل هذا ان تونس البلد الصغير لها من الشهرة ما يفوت حدودها بكثير

مسيو غايار يصرح بان امريكا لا تريد مضايقة فرنسا فى شمال افريقيا

(بقية ما بالصفحة الاولى)

فى التدخل فى علاقات فرنسا مع تونس والمغرب ومن باب اولى واحرى فى احتلال مكان فرنسا فى شمال افريقيا ٠ بل انه ذهب الى ابعد من ذلك فاعرب عن استياء الحكومة الامريكية من سوء الظن بها

موضوع الجزائر لم يطرق

ثم طرق رئيس الحكومة الفرنسية موضوع الجزائر فقال : « لقد استغرب البعض عدم ذكر الجزائر والواقع ان العكس هو الذى كان من الحق ان يحدث امن ان نستغرب ذكر القضية الجزائرية المتحدة حيث قال اننا لا نفكر ابدا لان هذه القضية قضية فرنسية ٠ وقد اظهر حلفاؤنا اعضاء الحلف الاطلسى وخاصة امريكا بمواقفهم السابقة التى من بينهما موقفهم فى الامم المتحدة اخيرا انهم يحبذون نظريتنا تماما وانهم ليسوا فى حاجة الى تاكيد مواقفهم من جديد ٠

واستطرد يقول : « اذا كانت قضية « الاسلحة » فى حد ذاتها مخالفة لما نريد فان المحادثات التى جرت على هامش الندوة قد قدمت لنا جميع الترضيات والتطمينات المطلوبة ٠ واكد من جديد ان الولايات المتحدة د اعترفت بان قضية الجز[illegible]ية فرنسية بحتة وهذا هو [illegible]ب فى عدم ذكر هذه القضية فى مصر شايو ٠

ومما لا شك فيه هو ان هذه الندوة كانت مفيدة ٠

السيد فتحى زهير يحل بطانجة

طانجة فى ٢٠ ديسمبر (ف ب) حل السيد فتحى زهير سفير الجمهورية التونسية بالرباط بمدينة طانجة امس وسيمكث بها مدة قصيرة يقضيها فى الاتصالات مع السلطات المحلية ٠ وقد استقبل اليوم السفير التونسى الذى كان مصحوبا بالسيد باش بواب مستشار السفارة التونسية من جانب الدكتور عبد اللطيف بن جلون والى منطقة طانجة وتحادث معه محادثة ودية للغاية ٠

الغطاء الجديد من البلاستيك دينول

بحلمته

يضمن جودة النوع
يوفر الاقتصاد
يسهل الاستعمال

دينول

يكفيكم ان تقطعوا بالموسى ، الحلمة من اسفلها...

لتحصلوا على ثقب فى الغطاء وعند المخيض دينول ينسكب

تونس وحده

صفحات مجهولة من تاريخ تونس

للمؤرخ التونسى ابن ابى الضياف

ملخص مانشر بعدد ما قبل الاخير

بعث الباى برسالة الى قنصل فرنسا يرد فيها على رسالته التى ابدى فيها مخاوف دولته من تطبيق قانون موقف الاجانب امام المجلس الخاص ٠ وشرح الباى فى رسالته لذلك القنصل الضمانات التى اعطاها هذا القانون ٠ ثم فند اقواله ومزاعمه التى انبنت على الخوف الذى لامبرر له ولا موجب

وجاء دور قنصل ايطاليا المدعو كارلو فرانشيسكو ٠ فحاول هو الاخر ان يتدخل بدعوى حماية الاجانب ٠ وذلك فى رسالة بعث بها الى الباى ٠ ولكن هذا الاخير بعث اليه برسالة مطولة يخبره فيها بانه لا داعى للمخاوف ٠ وشرح له القانون الجديد ٠ حتى سكت هذا القنصل وان لم يكن عن اقتناع ٠

وقد اخذ التقدم العمرانى سبيله فى ذلك الوقت الى الجزائر ٠

– ٣٥ –

وذلك ان فى اوائل هذا القرن ايام الباى ابى محمد حمودة باشا الحسينى كان الامر على قانون معقول لا تخالفه الشروط ولا تنفره الاسماع ٠

وهو الجارى به عمل اهل الدنيا ٠ من ان كل من يسكن بلدا يلزمه ما يلزم اهلها من الدخول تحت احكامها وعاداتها اذ له ان يرحل لغيرها ان لم يستحسن ذلك ٠

مع ان الوافدين فى ذلك الوقت كان اكثرهم من اصحاب المروءات والعرض ٠ يبالغون فى وقاية اعراضهم ٠ ويقدمون صونها على نيل اغراضهم ٠

وكان بتونس اعيان من مشيخة التجار الفرنسيس وغيرهم ٠ الا ان متجرها مع الفرنسيس اكثر – وحصلت لهم بذلك مع التونسيين وصلة اقتضت ان الباى حمودة باشا باشر رعايتهم وبالغ فى الاحتفاظ على ابدانهم ومكاسبهم فى حروب الفرنسيس مع مصر انتقض لاجله الصلح فى رجب سنة ١٢١٣ وتحمل فى ذلك خطرا عظيما من الدولة العلية العثمانية كما تقدم فى الباب الاول ٠

وكان لا يقبل من الوافدين الا من بيده مكتوب يقتضى انه صاحب عرض او مجهول حال ٠ ولا يقبل المنفى ولا الهارب ولا المتهم بسوء الحال ٠

وهؤلاء الذين يقبلهم تمنعهم مروءاتهم من الوقوف بالمحاكم شاكين من غيرهم امرا ان يتركوا سبيلا للشكاية منهم الا عند الاضطرار ٠

وشيوخ الحاضرة من اعيان تجارها ينقلون من اخبارهم فى المروءة والامانة ما يريك مصداق قوله تعالى « ومن اهل الكتاب من ان تامنه بقنطار يؤده اليك »

فقد كان لبعضهم من الفرنسيس مال على بعض التجار التونسيين منجم على الاسابيع فدفع نجم الاسبوع خمسمائة ريال ٠ وقبلها الفرنسيس منه فى ظرفها بغير عد وثوقا بامانته ٠

ولما تناولها وجدها اكثر من الخمسمائة ٠ لان بها قراطيس من الذهب وريالات دورو فبعث الى التونسى ٠ وقال له كم دفعت لى ٠ فقال خمسمائة ريال وان وجدتها ناقصة فانت مصدق وانا غالط فى العد ٠ فقال له بل دفعت لى اكثر من هذا العدد ٠ لان الظرف به سكة ذهب ودورو وعددها كذا ٠ فانتبه التونسى وشكر صنع صاحبه ٠ وقال له احسب هذا الزائد مما بقى لك على ٠ فقال له لا يكون ذلك ابدا بل خذ مالك وادفع لى القدر الذى نريده منك فى هذا الاسبوع فقط ٠ فبالغ التونسى فى الثناء على امانته ٠ فقال له الفرانساوى لو لم تكن من اصحابى اتوجع من هذا الثناء ٠ اتشكرنى فانى لست بسارق ! هذا مدح يشبه الذم ٠

وكانوا يتعاملون مع اهل البلاد بالكلمة فقط ٠ من غير كتابة من الطرفين ٠ والدفاتر انما هى للحساب فقط ٠

سمعت من كثير من ادركناه من مشيخة التجار والشواشية ٠ يقول اردت فى تجارتى الاموال الذريعة من الافرنج ٠ فما اخذت من واحد حجة مكتتبة ٠ ولا كتبت لواحد حجة ٠ ولا ضاع لى معهم شىء ٠ ودفاترنا هى الحاكمة لنا وعلينا ٠

وكان ابتغاء الرزق يومئذ بالتجارة لا بالمقامرة المنافية للعرض ٠ الى غير ذلك من امثال هذه الحكايات المتنوعة المتواترة بتونس خلفا عن سلف ٠

ومن هذا حاله لايصدر منه ما يقتضى التناصف والتداعى للحكام ٠ لان راس اموالهم الصدق والامانة ٠ ومع ذلك تجرى على المستحق منهم احكام البلاد ٠ وقليل ما هم – ولا يخطر بالبال – غير ذلك ٠

اما النوازل الجارية بينهم فلا يهم ملوك الاسلام عدم مباشرتها ويتساهلون فى تسليم ذلك لقناصلهم كما هو منصوص الشروط ٠ وحسبهم اعانة القناصل بما يطلبونه من الاعانة لوازع الحكم بينهم ٠ وكانهم يرون الوافدين على بلدانهم كالضيوف والقنصل كبيرهم ٠ فاذا نابهم ما يقتضى التحاكم بينهم فكرم رب الدار يقتضى ان لا يغضب المحكوم عليه ويرضى المحكوم له ٠ لان الجميع فى ضيافته ولهم كبير هو اولى بذلك ٠

وايضا فللقوم عادات واصطلاحات على غير الاوضاع الاسلامية ٠ منها الربا وما يجرى مجراه ٠

وقد كان للباى حمودة باشا عناية عظيمة بالوافدين ٠ لما يعلم فيهم من نفع المملكة بادارة مكاسبها وغير ذلك ٠

فكان يوصى شيخ المدينة وامين التجار والمامور بالقمرق باعانتهم وتسهيل امورهم ٠ ويقول لولا هؤلاء لبقيت نتائج بلادنا وسلعتنا على قلوبنا ٠

ومع هذا فقد كان لا يسلم فى شىء من حقه ولو كان حقيرا ٠

يتبع

من انحاء العالم

رئيس البرلمان الاندونيسي ينوب سوكارنو في رئاسة الجمهورية

قائد القوات المسلحة ينادي بحجز جميع الممتلكات الهولندية

اخبرت وكالة رويتر نقلا عن احدى الوكالات الهولندية في جاكارتا ان السيد سارتونو رئيس البرلمان الاندونيسي ادى امس اليمين الدستورية قبل الاضطلاع بمهام رئاسة الجمهورية نيابة عن الرئيس احمد سوكارنو الذي سيسافر ابتداء من يوم الخامس من جانفي طلبا للراحة والاستجمام والجدير بالذكر في هذا الصددان اخبارا راجت يوم الثاني عشر من ديسمبر الجاري مفادها ان الجيش ارغم الرئيس سوكارنو على التخلي عن الحكم. ثم كذب الرئيس الاندونيسي بنفسه هذه الاخبار في اليوم الموالي

واستفدنا من جاكارتا ايضا ان احد النواب الشيوعيين في البرلمان الاندونيسي عرض مشروع قرار يدعو الى ان تنفق ارباح المؤسسات الهولندية لتلافي العجز في ميزانية اندونيسيا الذي بلغ هذه السنة اربعة مليارات من الروبية

ويدعو مشروع القرار من جهة اخرى السلطات الى فرض رقابة على هذه الارباح . وقد وقع هذا المشروع اربعة آخرون من النواب الشيوعيين في البرلمان الاندونيسي

اما عن سير الحوادث فقد جاء في الانباء ان اجتماعا كبيرا انعقد امس بالساحة الرئيسية من مدينة (مودان) عاصمة سومطرا الشمالية وقد كان في مقدمة المتجمهرين القائد العام للجيش السيد (نازوسيون) واثر الاجتماع حررت لائحة تنادي بالغاء جميع العلاقات مع هولاندا وتحث السلطات على حجز جميع الممتلكات والمؤسسات التجارية الهولندية الموجودة باندونيسيا ريثما يقع اسناد مقاطعة ابريان الى السلطة الاندونيسية

لجنة تحقيق حوادث المجر توجه نداء الى حكومة مسيو كادار

نيويورك في ٢٠ ديسمبر (ا ـ س ـ ب)

تنوي اللجنة الدولية للتحقيق في حوادث المجر توجيه نداء الى حكومة بودابيست تدعوها فيه الى احترام المبادىء البشرية العليا في معاملتها لانصار ثورة ١٩٥٦ الذين يمثلون الان امام المحاكم البشرية

اجتماع جديد يعقده وزراء خارجية أوروبا

عقد امس وزراء خارجية دول (اوروبا الصغيرة) جلسة بمكتب مسيو بينو وزير خارجية فرنسا والمعلوم ان (اوروبا الصغيرة) هذه تضم ست دول وهي :

فرنسا والمانيا وايطاليا وبلجيكيا وهولاندا واللوكسمبورغ . وكان كل وزير مصحوبا بكاتبه الخاص او برئيس ديوانه .

وبعد مداولات دامت ثلاث ساعات ونصفا اتفق الوزراء الستة على الاجتماع من جديد في باريس يومي السادس والسابع من جانفي القادم . ومن المقرر ان يتخذ وزراء خارجية (اوروبا الصغيرة) اثناء هذا الاجتماع موقفا حاسما تجاه اتفاقيات رومة اى تعيين اللجان المختلفة وانتخاب الرؤساء وفض جميع المشاكل الدولية و(الادارية)

وصدر اثر جلسة اليوم بيان افاد ان المجتمعين استعرضوا بكل صراحة مختلف المشاكل الراهنة

وصرح مسيو بينو عند خروجه من مكتب الاجتماع :

« لم نتخذ اى قرار اليوم . لقد خصصنا هذه الجلسة للنظر في المشاكل المطروحة على بساط النظر واقتصرنا على تسجيلها . ثم ابدى كل منا وجهة نظره في خصوص كل موضوع . »

رئيس المجلس الوطني الفرنسي يتصل بخطاب مجلس السوفيات الاعلى

(ف . ب) اتصل اليوم مسيو اندري لوتروكور رئيس المجلس الوطني الفرنسي بالخطاب الذي وجهه مجلس السوفيات الاعلى يوم ٢ نوفمبر الماضي الى جميع العمال والشخصيات السياسية والاجتماعية وممثلي العلم والثقافة والى جميع برلمانات وحكومات العالم اجمع .

وقد سلمه مسيو لوتروكور الى لجنة الشؤون الخارجية التابعة للمجلس الوطني لتدرسه .

والجدير بالملاحظة ان هذا النداء الموجه الى جميع الرجال والنساء المسالمين يحثهم على بذل قصارى جهودهم لاجتناب حرب عالمية ثالثة ينتهي بهذه العبارة : « ان مسؤولية السلام ملقاة على عاتق الشعوب نفسها . ومن واجبك ايتها الشعوب ان توحدي جهودك للكفاح من اجل السلام العالمي . »

مستر دالس يحل بمدريد

هل تمد أمريكا إسبانيا على وقف حوادث ايفني ؟

مدريد (ا.ف.ب)

عبر مستر فوستر دالس عن ارتياحه في العودة الى اسبانيا بعد ان انقضى على زيارته الاولى لها عامان وذلك في تصريح ادلى به في ساحة المطار بمدريد . وقد كان في استقباله مسيو كاستيلا وزير خارجية اسبانيا.

واضاف مستر دالس قائلا بالخصوص : ان هذه الزيارة الثانية تعبر بوضوح عن العلاقات الطيبة بين بلدينا وعن رغبتهما المشتركة في الدفاع عن العالم الغربي المهدد من المادية الدكتاتورية الملحدة .

وبعد ان بين الاهمية الكبرى لنتائج اجتماع حلف شمال الاطلسي قال مستر دالس ان الولايات المتحدة تفهم جيدا ان الاعمال التي بحثت في هذا الاجتماع تتمشى ورغبة اسبانيا ولذا رات نفسها مضطرة ان تخبر بفحواها الجنرال فرانكو . وفي نهاية تصريحه عبر فوستر دالس عن تحيات الرئيس ايزنهاور الشخصية الى رئيس دولة اسبانيا وشعبها .

وقد توجه في الحين كل من مستر دالس ومسيو كاستيلا الى قصر « برادو » المقر الرسمي للجنرال فرانكو .

ولم يصدر اى بيان رسمي عن المحادثات بيد ان مصدرا اسبانيا مطلعا يذكر النقط التالية :

١) تريد اسبانيا الحصول على الموافقة الاميركية فيما يخص هجوما عسكريا تنوي القيام به لصد قوات جيش التحرير المغربي الذي يراقب حاليا قسما كبيرا من مقاطعة ايفني .

٢ـ يترقب من جهة اخرى ان تعوض زيارة دالس لاسبانيا الزيارة التي قام بها جلالة الملك محمد الخامس الى واشنطون .

٣ـ تطغى على اسبانيا الان موجة من التضخم المالي بينما عليها ان تواجه عملية حربية ثمينة بايفني . ولذا فهي ترى من الضروري التحصيل على اعانة مالية من الولايات المتحدة خاصة وانها تعتبر ان الهجوم المغربي ، « من ايحاء شيوعي » ، يدخل في حركة التسرب الشيوعي بالقارة الافريقية .

تصريح لمستر دالس بعد تحادثه مع الجنرال فرانكو

مدريد ـ في ٢٠ ديسمبر ـ (ف ب) صرح مستر دالس اثر محادثته مع الجنرال فرانكو بانه لم يذكر مسالة انشاء قواعد لارسال الصواريخ في اسبانيا . وان رئيس الدولة الاسبانية قد احاطه علما بالوضعية في ايفني واطلعه على نظرية اسبانيا حول هذا الموضوع

الكتلة الشيوعية تواصل حملتها ضد الحلف الاطلسي

المانيا الغربية تتخذ تدابير لحفظ السكان من الهجومات الجوية

لندن ـ في ٢٠ ديسمبر ـ لم تنفك الدوائر الروسية عن توجيه حملاتها الدعائية ضد الحلف الاطلسي الذي انهى امس ندوة رؤساء حكومات الدول المتعاقدة عليه .

وقد اذاعت محطة موسكو تعليقا طويلا عن البلاغ الذي اختتمت به اشغال ندوة باريس الاخيرة . ومما جاء في هذا التعليق ان الدول الغربية لم تزل في سياستها الحائة على التسابق في ميدان التسلح . وقالت اذاعة موسكو ان البلاغ الرسمي المشترك دليل قاطع على كل ذلك

وتواصل الاذاعة الروسية هذه الحملة قائلة : « ان دول الغرب تدعي في كل مناسبة ان روسيا تضمر الغدر والعدوان للكتلة الغربية ولا تهدف من وراء ذلك الا لتبرير الحرب الباردة التي هي بصدد شنها » .

وجاء في صحيفة « **البرافدا** » في هذا الخصوص :

« ان قادة الحلف الاطلسيين يعيرون المسائل العسكرية اهمية بالغة رغم كونهم ادرجوها في المرتبة الرابعة من البلاغ الذي تمخض عنه اجتماعهم الاخير . ولا شك في ان هذا الحلف ما زال كعادته كتلة خطيرة تهدد الامن والسلام في العالم » .

وترى الجريدة ان امريكا لم تنجح في تطبيق برامجها العسكرية ولم تنجح ايضا في اقناع حليفاتها الدول الغربية على تطبيقها ولا ادل على ذلك من رفض الدول الغربية المقترح الامريكي الرامي لانشاء قواعد صاروخية في اراضيها

وتواصل الصحيفة السوفياتية تهجماتها قائلة :

« لقد اظهرت ندوة رؤساء حكومات الاطلسي ان وجهات نظر الدول الحليفة متخالفة في شان عدد كبير من القضايا .

وتختم البرافدا هذا التعليق مؤكدة : ان لا سبيل لاقرار الامن الا بالعمل لضمان التعايش السلمي والتكافل بين الدول على اساس المساواة .

اما صحيفة « **ايزفستيا** » فقد جاء في سانحتها ان امريكا لم تبلغ جميع اهدافها في ندوة باريس التي انتهت بنتائج لا تسمن ولا تغني من جوع .

المانيا الشرقية وندوة الاطلسي

برلين ـ في ٢٠ ديسمبر (ا ب) ادلى امس مستر اوتوغروتوول رئيس حكومة المانيا الشرقية بان ندوة باريس عمل يهدد السلم . وقال ان حكومته مقرة العزم على تقديم عدة مشاريع الى البرلمان ترمي الى حماية السكان من الغارات الجوية المفاجئة حيث ان ندوة باريس زادت في حدة التوتر وقربت ساعة اندلاع الشرارة الاولى من الحرب الهدامة التي تهدد العالم باسره .

مجلس السوفيات الاعلى يوالي اجتماعاته

موسكو في ٢٠ ديسمبر (ف ب)

تواصلت امس جلسات مجلس السوفيات الاعلى وقد توافد الخطباء واعربوا جميعهم عن ايمانهم بانه يتحتم على العلماء الروس مضاعفة جهودهم في ميدان الابحاث العلمية حيث ان امريكا على حد قولهم في امكانها ان تباغت الكتلة الشيوعية بنوع جديد من الاكتشافات قد تتلافى به تاخرها الحالي في الميدان العلمي والابحاث الفنية

ومن جهة اخرى نادى اعضاء مجلس السوفيات الاعلى بوجوب ادخال تحويرات جديدة في الاطارات العليا داخل الحزب

ثم اختتمت جلسات الامس بخطاب القاه النائب نيكولاي سمير نوب عضو لجنة الميزانية حث فيه الاعضاء على سلوك سياسة واقعية تهدف الى الاكثار من المواد الغذائية قبل البحث عن اكتشاف انواع جديدة من الاسلحة الهدامة

برقية باريس

(بقية ما بالصفحة الاولى)

بوضوح في التصويت المقبل حول الميزانية مفصلة باقسامها

ولقد وجد غضب اليمينيين موضوعا آخر يتبلور حوله بعد انتهاء ندوة شمال الاطلسي فخيبة امل نواب اليمين امام المعارضة الامريكية القائمة في عدم اعطاء تطمينات كافية حول اولوية المصالح الفرنسية في شمال افريقيا جعلتهم ينوبون عنهم مسيو « غراسي » وزير الزراعة لحضور الاجتماع الوزاري مساء امس لدراسة العلاقات التونسية الفرنسية وذلك للاحتجاج بشدة على رفع التجميد عن آخر قسط من الاعانة المالية الفرنسية لفائدة تونس وكذلك على تاخير تسديد الدين السنوي المتمثل في خمسة مليارات من جانب تونس لفرنسا

وامام الحاح الوزير اليميني الذي تكلم باسم رفاقه كي توقف الحكومة كل اعانة لتونس ونظرا للوضع السياسي فان الحكومة رضخت لنظرية غراسي

وهكذا فان مسيو فليملان الذي كان حتى الان مؤيدا للمطالب التونسية ابلغ السيد الهادي نويرة قرار حكومته في جعل تحديد العلاقات الاقتصادية والمالية بين تونس وفرنسا ـ معهد اصدار العملة والاعانة المالية ـ جعلها تتوقف على تصفية مجموع المشاكل التونسية الفرنسية وهذا التحديد يكون موضوع محادثات في مستوى السفراء .

وقد غادر مسيو غورس سفير فرنسا بتونس العاصمة الفرنسية عائدا الى تونس في نفس الوقت الذي استقل فيه السيد الهادي نويرة الطائرة ويقال في باريس ان السفير الفرنسي يحمل قرارات الحكومة الفرنسية واقتراحاتها في شان فتح مفاوضات تونسية ـ فرنسية وهذا الموقف الفرنسي يظهر كتصلب غير منتظر من جانب فرنسا يمكن ان يكون حجر عثرة في اعادة علاقات فرنسية تونسية طيبة .

أمريكا تبدي تحفظات عديدة

أمام مؤتمر الحلف الأطلسي

(بقية ما بالصفحة الاولى)

ويعتقد الامريكيون ، من جهة اخرى ان ندوة وزراء الخارجية يجب ان لا تتناول بالبحث مسالة نزع السلاح وان تقتصر على درس امكانية الخروج من الزقاق الذي وقعت فيه محادثات لندن السالفة والتي اعلن الكرملين قراره بمقاطعتها اثر ظهور الكوكب الصناعي الاول

لاوجود لمشروع ندوة في مستوى عال

وتؤكد الدوائر الامريكية المشاركة في المؤتمر الاطلسي ، ان الدول الاعضاء لم تبدا اية رغبة في عقد ندوة في مستوى عال مع السوفيات ، وتكذب الدوائر ذاتها الشائعات القائلة بان الولايات المتحدة الامريكية قد صادقت على المشروع الرامي الى التشاور مع الاتحاد السوفياتي مقابل مصادقة بقية الدول الاطلسية على المشروع الامريكي الخاص باقامة قواعد للصواريخ الذرية قواعد اخرى لادخار الاسلحة الذرية والنووية باوروبا

كما تنفي المزاعم القائلة بان الامريكيين قد وافقوا على هذه الخطة نظرا الى ضعف موقفهم تجاه الاتحاد السوفياتي ، وتعلن ان الولايات المتحدة الامريكية تملك معدات حربية تضمن لها مواجهة الخطر السوفياتي في حالة نشوب حرب ذرية ، وانها قادرة على تحطيم مناطق روسية مثلما في مقدور الروس ان يبثوا الدمار في مناطق امريكية ، لذلك فان الامريكيين يجزمون بان توازن القوى لم يتغير ولا اعتراه خلل

تخمينات الدوائر الامريكية في واشنطن

وتشك الدوائر الامريكية الرسمية بواشنطون في ان يوافق الروس على مشروع فرض رقابة دولية على انتاج الاسلحة الذرية لتحقيق نزع السلاح هذه القضية التي تبدو في نظر الدول الغربية ذات اهمية حيوية تتوقف عليها سلامتها وسلامة العالم باسره

قواعد اسبانيا ضمان آخر

ويرى الامريكيون ان القواعد العسكرية الامريكية الموجودة باسبانيا تشكل ضمانا آخر لتمكين اوروبا من مواجهة هجوم روسي طارىء ويعتقدون انه ليس هناك اية ضرورة تدعو الى اقامة قواعد ذرية اخرى باسبانيا كما ان الاسبان انفسهم لم يعلنوا عن رايهم في هذا الموضوع

وتعرب دوائر واشنطون عن ارتياحها الكامل لسفر الرئيس ايزنهاور الى باريس والمساهمة بنفسه في اعمال المؤتمر الاطلسي الامر الذي لفت انظار العالم ودعم موقف الحلف

تصريح للسيناتور الديموقراطي

وجاء من واشنطون ان السيناتور (قرين) العضو الديموقراطي في مجلس الشيوخ الامريكي ورئيس لجنة الشؤون الخارجية التابعة للمجلس اعلن امس انه سيطلب الى فوستر دالس ان يلقي بيانا ضافيا عما جرى في مؤتمر الحلف نظرا الى ان المقررات المتخذة قد غرقت في بحر من الالفاظ المتباينة (حسب قوله) .

وعلم ان اثنى عشر عضوا من اعضاء مجلس الشيوخ ينتمون كلهم الى الحزب الديموقراطي قد اعربوا عن اسفهم لعدم تيقظ مستر دالس الى جوهر قضية نزع السلاح ، الكافر والمغالبة بالتسلح لمقاومة الكفر هو منطق الحرب الدينية . »

وفي موجة من الهتاف ندد الزعيم العمالي بالتحليقات التي قامت بها طائرات حربية امريكية مسلحة بقنابل هيدروجينية فوق اوروبا قائلا ان هذه اعمال لا تبعد كثيرا عن الحرب العالمية الثالثة خصوصا وان الوضعية الدولية لا تبرر مثل هذه التدابير .

اما فيما يخص موقف بريطانيا من الحلف الاطلسي فقد قال الزعيم العمالي اننا نود ان تتخذ الحكومة موقفا مستقلا بعض الشيء عن موقف الولايات المتحدة

هل تصبح بريطانيا هي خط ماجينو الامريكي ؟

هذا وطلب اثناء الجلسة نائب عمالي من الزعيم المحافظ بتلر حث الحكومة على اتخاذ موقف من الانباء القائلة ان اربعة قواعد لارسال الصواريخ ستنشا في بلاد الايكوس الشمالية والقى عليه الاسئلة الاتية :

ـ اذا كانت هذه الانباء صادقة فهل في امكانكم ان تبينوا لنا هل تختص الولايات المتحدة بمراقبة هذه الصواريخ ؟

ـ هلا ترون ان هذه الاعمال تعد تحديا للامة البريطانية ؟

ـ وهل سنصبح نحن كخط ماجينو للدفاع عن الولايات المتحدة اذا كان هذا الدفاع ممكنا

اخر لحظة : علمنا في آخر لحظة ان مجلس العموم وافق باغلبية ٢٨٩ صوتا ضد ٢٥١ على السياسة التي اتبعتها حكومة مستر ماك ميلان اثناء ندوة الحلف الاطلسي

مناقشات حادة في مجلس العموم

(بقية ما بالصفحة الاولى)

صدى مقررات مؤتمر باريس في الاوساط الاطلسية

موقف المانيا الاتحادية

قال مسيو (ايكاردت) مدير مصلحة الاستعلامات في حكومة بون ، ان راى المستشار ادناور هو انه سيكون من العسير على المانيا الاتحادية ان ترفض اقامة قواعد لارسال الصواريخ الذرية ذات المدى المتوسط اذا ما اقر الخبراء الاطلسيون ضرورة ذلك .

واضاف المتحدث باسم المستشار ادناور ان البيان المشترك النهائي قد لاحظ بالخصوص ان مجلس الحلف يقبل مبدا احداث قواعد للارسال وقواعد اخرى للادخار في القارة الاروبية ويترك الحرية المطلقة للدول الاعضاء في اتخاذ قراراتها النهائية بهذا الشان .

وذكر من جديد بالمبدا الذي دعا اليه المستشار ادناور في خطابه اثناء جلسة الافتتاح يوم الاثنين الماضي وهو انه يحبذ استئناف التفاوض مع السوفيات

تصريح لماك ميلان :

ان دول الغرب مستعدة للتفاوض مع السوفيات

واذاعت محطة الاذاعة اللندنية تعليقا للمستر ماك ميلان رئيس الحكومة البريطانية على مقررات المؤتمر الاطلسي قال فيه بالخصوص :

ان الدول الحليفة قد قررت تدعيم هيبتها وقوتها في سبيل انجاز اتفاق بين الشرق والغرب عن طريق التفاوض ، واعلن استعداد الغرب للتحادث مع السوفيات اثناء ندوة تعقد في مستوى وزراء الخارجية ، وذلك سعيا للتخفيف من حدة التوتر السائد في العالم ولتخليص العالم من بعض المخاوف القاضية والتي تقلق الحياة العائلية في جميع بقاع المعمورة .

السنيور زولي :

نحو تحقيق السلام في كنف الحرية

واعلن السنيور « زولي » رئيس حكومة ايطاليا اثناء ندوة صحفية عقدها على اثر عودته الى روما من باريس ، ان في امكان كافة الايطاليين ان يقظوا عطلة نهاية العام المسيحي واثقين باننا لم ندفع بهم نحو مغامرات جنونية بل باننا قد انجزنا خطوة حاسمة جديدة في سبيل تحقيق السلام في كنف الحرية .

مستر هانسن :

الراجح ان لا تتراجع الدانمارك في رفضها لاقامة قواعد صاروخية على ارضها

اما مستر (هانسن) رئيس وزراء الدانمارك فقد صرح بعد عودته الى (كوبنهاغن) بان الغالب على الظن ان لا تتراجع الدانمارك في قرارها القاضي برفض انشاء قواعد لارسال الصواريخ ذات المدى المتوسط وقواعد اخرى لادخار الاسلحة الذرية على اراضيها

واضاف قوله ان موافقة الدانمارك على ذلك قد تحصل بعد ان يحدث انقلاب تام ونهائي في الموقف الدولي الراهن ، الا انه في المستطاع الان ان نتكهن بالمستقبل .

مستر ليستر بيرسون :

ان التفاوض مع السوفيات يدعم اركان الحلف الاطلسي

واكد مستر ليستر برسون المتحصل على جائزة (نوبل) ووزير خارجية كندا السابق ، ان موافقة امريكا على التفاوض مع السوفيات لن تكون عاملا لاخلال اركان المنظمة الاطلسية بل بالعكس فان التفاوض مع السوفيات سوف يدعم اركان المنظمة ، اذا هو تم انجازه .

وصول طائرة ايزنهاور الى مطار واشنطون

واشنطن (ا ف ب)

كان وصول الرئيس يزنهاور الى مطار واشنطن بالامس في الساعة الثالثة وثلاثين دقيقة بعد تاخير ثلاث ساعات على الموعد المحدد وذلك لسبب وجود رياح معارضة لها اثناء الطريق وقد خفت لاستقبال الرئيس الامريكي في المطار خمسون شخصية امريكية واجنبية في مقدمتهم مستر ريشارد نيكسون مساعد الرئيس

وقد دامت رحلة ايزنهاور في الطائرة من باريس الى واشنطن اكثر من ٢١ ساعة ورغم نزول مطر خفيف في المطار فقد نزل رئيس الولايات المتحدة وعلى محياه ابتسامة عريضة

انتبهوا ! !

لم يبق لكم الا يوما واحدا

لاخذ النمرة الصالحة من قسط عيد الميلاد من :

اليانصيب الجزائري Algérienne LOTERIE

الذي يسحب غدا

الجائزة الكبرى ٦٠ مليونا

« العفريت »

تتأخر عن الصدور هذا الاسبوع وهي تعتذر لدى قرائها الكرام عن هذا التأخير الناشىء عن اسباب قاهرة . وتعدهم بالعودة اليهم في الاسبوع المقبل

اضواء المدينة

حسناء لبنان جواهر تتحدث بصراحة

• لقد زوجونى باكثر من عشرين زوجا !
• انا ارقص عارية .. ولكن لنفسى وفى الحمام !
• هل احبت الراقصة حبا جديدا فى المغرب ؟ !

عادت منذ ايام الفرقة المصرية التي يراسها المطرب الاستاذ عبد العزيز محمود بعد رحلة طويلة بالمغرب الشقيق ، وستقوم الفرقة بتقديم عدة حفلات قبل سفرها فى آخر الشهر الحالى الى مصر

وقد قابلت ابرز اعضاء الفرقة وتحدثت معهم في شؤون مختلفة وهاندا انقل الى القراء حديثى مع الراقصة جواهر :

صديقة الصحافة

عرفت الراقصة جواهر بانها معين لا ينضب للاخبار والتعليقات والاحاديث في الصحف الفنية الشرقية سواء فى مصر او غيرها فلا تكاد تخلو صحيفة او مجلة فنية من خبر – ولو كان غير صحيح عنها –

ولعل للسيدة جواهر دخل كبير فى هذا فهى اولا: صديقة لكثير من الصحفيين وتحب الصحافة والصحفيين – كما تقول هى – وثانيا : يسرها كثيرا ان تخلق حولها جوا من التعليقات وهالة من المغامرات ولو كانت غير صحيحة .

عدد الازواج

وقد سالتها بعد ان كتبت كثير من الصحف حول زواجها من هذا او ذاك من الفنانين عن عدد ازواجها

فاجابت باسمة :

– ماذا تقصد .. العدد الذى نشر فى الصحف ام العدد الحقيقى ؟

– طبعا العدد الحقيقى

ومع هذا لم تذكر لى الفنانة العدد الحقيقى بل اجابت :

– لو احصيت عدد الزيجات التى زوجتنى اياها الصحف لوجدت انها تفوق العشرين

وهكذا تهربت جواهر من الاجابة عن السؤال وتركته جو الغموض كما هو ولم ترد ان تكشف القناع عن هذه المسالة حرصا على حبها لاقامة هذا الجو حولها !!

رحلة المغرب

وتركت هذا الموضوع وسالتها :

– كيف كانت رحلتكم بالمغرب وما هى ارتساماتك عنه

– لقد كانت رحلة ناجحة ولقد اعجبت كثيرا بهذه البلاد الشقيقة الجميلة التى لاحظت فى اهلها وفاء وتضامنا فيمابينهم وخاصة فى الوسط الفنى الذى وجدت فيه روحا من الاخوة ومراعاة الزمالة بصورة واضحة .

وساعمل على ان اعود الى هذه البلاد العزيزة مرة اخرى

مفاجاة !

وسالتها :

– الم تحدث لك مفاجئات هناك ؟

– من بين المفاجئات التى وقعت لى هناك اننى كنت ارقص بثوب الرقص البدوى فى اكثر الاحيان – وبينى وبينك – احببت فى احدى الليالى ان ارقص ببدلة الرقص المعروفة وانسجمت مع نفسى واردت ان ابدع فى هذه الليلة .. ولكن ما ان خرجت وبدات الرقص حتى رايت الاستاذ عبد العزيز محمود ينظر الى بغضب وينهى رقصتى فورا لاننى لبست بدلة الرقص المعتادة فكانت مفاجاة لى بعد ان اردت ان اقدم للجمهور اروع رقصاتى

زواج ام حب جديد !

وهنا عدت بصاحبة الالقاب الكثيرة والحوادث المثيرة الى الجو الذى تريده فسالتها :

– هل حقيقة ما نشر عنك من انك تزوجت او احببت بالمغرب

فاجابت :

– لا اعلم شيئا عن زواجى هناك .. ولكننى احببت هذه البلاد ! ! وربما عدت اليها بعد ان انهى عملى فى الافلام التى تعاقدت على الظهور فيها

– وهل هذه العودة من اجل حب جديد؟

– قد يكون .. ؟

جمهور تونس فنان

وانتقلت مع حسناء لبنان . كما تكتب عنها الصحف فى الشرق . الى الحديث عن تونس وهل اعجبتها فقالت :

– لقد سررت بعودتى مرة اخرى الى تونس لارى فيها جمهورا اعتز به ، ولقيت منه كل تقدير واعجاب وتفهم للفن فالتونسيون فنانون بطبيعتهم وساقدم خلال الحفلات القادمة لهذا الجمهور كل فنى عن مدى صحة ذلك فذكرت اننى ارقص عارية لنفسي حينما اكون فى الحمام حتى ارضى حبى لنفسى ولفنى . كما ارضى الجمهور بالرقص له .. هذه هى القصة .. وعلى الرغم من هذا الجو الذى يثار حول غراميات وزيجات الفنانة جواهر فاننى قد لمحت صدفة وهى على فراش المرض عن قدومها من المغرب انها تضع الى جانبها صورة للسيد المسيح تنظر لها بين حين وآخر ، مما يدل على وجود روح التدين فى نفسها على الرغم مما تتظاهر به او مما يثار حولها من مغامرات وغراميات لقد طلبت منها ان تتحدث بشىء اختم به هذا الحديث .. فكان ردها :

– اننى فنانة اهوى فنى ولا يهمنى فى سبيل ذلك ما يثار او ما يقال عنى

وودعتها .. وانصرفت ٪ ع.م

غدا حديث مع المطرب الاستاذ عبد العزيز محمود

تحية كاريوكا وسامية جمال

وجاء ذكر تحية كاريوكا اثناء الحديث عن الفنانات الكثيرات الزواج فسالتها

– ما رايك فى تحية كاريوكا

– احبها من كل قلبى واقدر فنها

– وسامية جمال .. ؟

– فاجابت بالمصرية :

– القلب مايسعش اتنين ! !

الرقص فى الحمام

وقلبت لها :

– ما هى قصة رقصك بالحمام .. ؟

– لقد نشرت عنى احدى الصحف اننى رقصت عارية فسالتنى صحيفة اخرى

حظك اليوم

برج الحمل – لمواليد الفترة ما بين ٢١ مارس و ١٩ افريل .

بفضل حكمتك تستطيع عقد اتفاق يسعدك فى صباح اليوم . اما بعد الظهر وفى المساء فستحرز على نجاح فى ميدان العاطفة .

برج الثور – لمواليد ما بين ٢٠ افريل و ٢٠ مـاى .

ان القمر الجديد يؤيد علاقاتك مع غيرك ولا تتوان عن التعبير على ما يجيش فى نفسك لاناس انت فى حاجة الى مساعدتهم ستقضى ساعات هنيئة سعيدة فى نهاية النهار .

برج التوامين – لمواليد ما بين ٢١ ماى و ٢١ حـزيران .

سيكون لك ميل اليوم للحكم على كثير من الاشياء بتشاؤم . فكر جيدا ولا تتسرع وسترى ان تشاؤمك هذا عابر وسيخلفه التفاؤل .

برج السرطان – لمواليد ما بين ٢٢ جـزيران و ٢٢ جويلية

سوف يعرض عليك صديق لك او قريب عرضا تكون فيه فائدتك على شرط الا تعارض برنامجه . لا تظهر نفسك متعنتا فسيكثر ربحك ومحبة الناس اليك .

برج الاسد – لمواليد ما بين ٢٣ جويلية و ٢٢ اوت .

ان بتشعب شهواتك قد تجرح عاطفة شخص من فائدتك ان يكون فى صفك . كن لبقا ولطيفا والا فانك قد تسبب حادثا يعود عليك بالمضرة .

برج العذراء – لمواليد ما بين ٢٤ اوت ٢٣ سـبتمبر .

سوف تعلم باتخاذ اجراء هام يتعلق اما بعملك او بحياتك العائلية وان التفكير والتشاؤم سيتركانك فى مازق قد يصعب الخروج منه بسهولة .

برج الميزان – لمواليد ما بين ٢٤ سبتمبر و ٢٣ اكتوبر .

ان بعض الظروف ستجبرك على تغيير بعض مواقفك ولكنك سوف لا تندم ابدا على هذا التغيير . ستكون امسيتك سعيدة

برج العقرب – لمواليد ما بين ٢٤ اكتوبر ٢٢ نوفمبر .

ستتعرض لك بعض العراقيل فى عملك او حياتك العائلية ولكنها سوف لا تؤثر فى مجراها . لا تستمع الى نصائح اصدقاء السوء . ستقضى مساء تتمتع فيه بالسعادة والهناء .

برج القوس – لمواليد ما بين ٢٣ نوفمبر و ٢١ ديسمبر .

انك بكلامك وتصرفك قد تؤلب ضدك شخصا . انظر الى تصرفاتك بحذر ثم استمر فى اعتنائك بصحتك لحفظها من الامراض .

برج الجدى – لمواليد ما بين ٢٢ ديسمبر و ٢٠ جانفى .

حاذر من بعض الاصدقاء الكثيرى الكلام ولكن قليلى التنفيذ . فانهم قد يضعونك فى موضع حرج بالنسبة لارباحك المالية وهنائك .

برج الدلو – لمواليد ما بين ٢١ جانفى و ١٨ فيفـرى .

ان القمر الجديد يدل على ان اعصاب بعض اصدقائك متوترة ابتعد عن المناقشات التى قد تؤدى الى حوادث بينكم ان خروجك هذا المساء سوف لا تكون له فائدة تذكر .

برج الحوت – لمواليد ما بين ١٩ فيفرى و ٢٠ مارس

ان القمر ينبىء بسعادتك وفرحك . اذ تستطيع اذن ان تثق بنفسك وانك بلا شك ستقضى مساء مرضى يتخلله الفرح والسرور .

ابرز افلام هوليود فى عام

هوليود – فى الوقت الذى تتجه فيه هذه المدينة الى عطلة آخر السنة تخرج للعالم افلاما جديدة ستكون "ابرز افلام الموسم فى معركة الظفر بالاوسكار وهذه الافلام هى :

١) فيلم « دافيد سالزنيك » المقتبس من قصة لهمنغواى بعنوان « وداع للسلاح » تمثيل روك هدسن الذى يقوم بدور سائق عربة اسعاف فى الجيش الايطالى وجنيفر جونس التى تقوم بدور ممرضة انكليزية وفيتوريو دى سيكا بدور ضابط فى الجيش الايطالى

٢) فيلم دافيد لين بعنوان « جسر فوق نهر كنواى » وهو قصة ضابط انكليزى يقوم ببناء جسر لاسراه اليابانيين لاعادة الاحترام لهم ثم يساعد فى هدم الجسر . تمثيل اليك جينس ووليم هولدن ورجال هاوكنس .

٣) فيلم وارنر المسمى (سايونارا) وهو يدور حول زواج الجنود الاميركان من الفتيات اليابانيات تمثيل مارلون براندر وريد باتونز

٤) فيلم فوكس المسمى «موقع بلايتون » وهو فيلم القتل والانتحار والفعاليات الجنسية . تمثيل لانا تيرنر ولويد نولان

٥) « المعبودة » وهو فيلم قد يعرض قبل نهاية هذا العام ولم يكلف اكثر من نصف مليون دولار تمثيل كيم ستانلى والذى ترشح للاوسكار

الافلام اليابانية فى امريكا

افتتحت احدى شركات السينما فى اليابان فرعا لها بهوليود لتوزيع الافلام اليابانية فى اميركا

– ◆ –

ممثل سينما يتقاعد ليعيش على آبار النفط

هوليود – ايرنيست ترويكى الذى امضى ٦٢ عاما تمثيل مسرحى وسينمائى سيتقاعد قريبا ويعيش على آبار النفط التى يمتلكها

ويقوم ارنيست الان بتمثيل فيلمه الاخير وقد قام حتى الان بتمثيل ٢٠٠ فلم

– ◆ –

بيع رسائل الموسيقار العالمى بيتهوفن

مربورغ – بيعت بالمزاد العلنى ثلاث رسائل للموسيقار العالمى الشهير بيتهوفن بمبلغ ٣٣ الف مارك وبيعت الى جانب ذلك رسالة لمدلس بثمانية آلاف مارك واخرى لمارى ستيوارت بالف مارك

الى المستمع العربى

اذاعة تونس الوطنية

طول الموجة : ٤٧٧ مترا
٦٢٩ كيلو سايكل

اذاعة الزوال
١٢،٣٠ حفلة غنائية
١٣،٠٠ الاخبار والبلاغات المحلية
١٣،٢٠ فاصل غنائى
١٣،٤٠ حوار اجتماعى للسيدة ليلى الريحانى
١٤،٠٠ انتهاء الاذاعة

اذاعة المساء
١٨،٣٠ تلاوة البرنامج – موجز الانباء
١٨،٣٨ منتخبات غنائية
١٩،٠٠ حديث ادبى
١٩،١٥ نصف ساعة مع فريد الاطرش
١٩،٤٥ الاخبار – ركن الرياضة
معرض الصحافة الانقلو امريكية اعداد عبد الرحيم الرفاعى – سمر السيد عبد العزيز العروى
٢١،٠٠ حفلة غنائية
٢١،٣٠ امراتنا فى المجتمع للسيدة ناجية ثامر
٢٢،٠٠ حفلة تونسية مشتركة
٢٣،٠٠ عرض انباء اليوم
٢٣،١٥ انتهاء الاذاعة

برامج يوم الاحد

اذاعة الصباح
٦،٣٠ القرءان الكريم
٦،٤٥ تلاوة البرنامج
٦،٤٦ موسيقى خفيفة
٧،٠٠ الاخبار ومعرض الصحافة المحلية
٧،١٥ فاصل غنائى
٧،٣٥ اسعار اليوم للسيد البشير بوشيبه
٧،٤٠ اغانى مختارة
٧،٥٥ موجز الانباء
٨،٠٠ اغنية الصباح
٨،٠٥ حصة الطفولة
٨،٣٥ مختارات من الاغانى
٨،٥٠ ركن الشرطة
٩،٠٠ انتهاء الاذاعة

منتخبات اليوم
(البرنامج المسائى)
◆ امراتنا فى المجتمع
◆ حديث ادبى
◆ منتخبات غنائية

هنا القاهرة

تذيع على موجة متوسطة طولها ٣٨٨ مترا وبذبذبة قدرها ٧٧٣ كيلو سايكل فى الثانية . ومتوسطة اخرى ٢٧٨ مترا ، ٣٠٦ امتار . وعلى موجتين قصيرتين طول الاولى ٣٠٫٦٣ وطول الثانية ١٩٫٣٩ مترا .

مواعيد الارسال من الخامسة والربع صباحا بتوقيت تونس الى الواحدة بعد منتصف الليل .

– ◆ –

اذاعة صوت العرب

تذيع على موجات متوسطة ٤٨٣٫٩ مترا بذبذبة قدرها ٦٢٠ كيلو سايكل فى الثانية وعلى موجتين قصيرتين طول الاولى ٤٢٫٥٥ مترا وطول الثانية ٧٥٫٧١ مترا مع اضافة موجة قصيرة ثالثة هى ١٦٫٧٥ مترا .

هنا مكة

تذيع على موجة متوسطة طولها ٤١٢ مترا اى بذبذبة قدرها ٧٢٥ كيلو سايكل فى الثانية .

هنا دمشق

موجات متوسطة ٤٠٢ مترا ، ٤٥١ مترا ٤١٧ مترا ٥٠٠ مترا
موجات قصيرة صباحا ٤٨،٦ مترا ٤١،٩٨ مترا مساء ٤١،٩٨ مترا ٤٨،٦ مترا تذيع طوال الوقت

هنا بغداد

تذيع على موجة متوسطة طولها ٣٩٢،٦ مترا وعلى اخرى قصيرة طولها ٩١،٠٠ مترا

– ◆ –

هنا باريس

تذيع الى شمال افريقيا على موجات قصيرة طولها ٣٠،٧٥ مترا الوقت من الساعة ٢٠،٤٥ الى ٢٢،٠٠

– ◆ –

هنا هلفرسوم هولندا

تذيع على موجات قصار توجه الى جميع الاقطار العربية وطول هذه الموجات ١٣،٩٦ مترا – ١٦،٨٨ – ١٩،٤٥ – ٣٠،٧٩ الاوقات من السابعة والنصف الى ٨،٢٥ مساء بتوقيت تونس

– ◆ –

هنا لندن

(اطوال الموجات)

يذيع القسم العربى بهيئة الاذاعة البريطانية على الموجة المتوسطة وطولها ٤٧٠،٢ مترا وعلى الموجات القصيرة واطوالها بالامتار ١١ و١٣ و ١٦ و ١٩ و ٢٥ و ٣١ و ٤١ و ٤٤ و ٤٩ والموجة ١١ مترا التى اضيفت مؤخرا هى موجة قصيرة موجهة الى الشرق الاوسط وشرق افريقيا بين الساعة العاشرة والساعة الواحدة بتوقيت غرينيتش .

– ◆ –

هنا نيويورك

تذيع محطة صوت امريكا برامج صباحية وزوالية ومسائية تبتدى الاولى من الرابعة صباحا بتوقيت غرينتش على موجات قصار من فئة ١٩ و ٢٥ و ٣١ مترا وتبتدى الثانية من الساعة الثانية بعد الظهر على موجتين قصيرتين طولهما ١٦ و ١٩ مترا وتبتدى الاذاعة المسائية على الساعة الخامسة على موجات من فئة ١٩ و ٢٥ و ٣١ و ٤١ مترا .

فى ميزان العدل

امراة لعوب

منذ سنوات كانت المراة ... (لا داعى لذكر الاسماء فى هذه القضية) متزوجة من رجل يكد عليها ويكدح . يبيع الخضروات فوق عربة يد . وينادى عليها بصوت فيه ما فيه من حلاوة وامل .

ماذا ترون من رجل يكدح فى سبيل نفسه وبيته كدحا حقيقيا يستحق الاعجاب . ان لم تشبه هذا الكادح برجل كصاحبنا هذا فانه وامثاله تراهم دائما يدبون بعرباتهم الصغيرة . وقد امتلات بانواع من الخضروات الطازجة او الفواكه . او الاسماك ينادون على بضاعتهم بصوت داو مجلجل ينم عن عزم صاحبه . ونشاطه

ولقد توطدت بينى وبين بعض هؤلاء الكادحين شبه الفة وان كانت ليست الفة بالمعنى المفهوم . لانها لاتخرج عن كونها الفة وجدانية او عاطفية او قلبية

فانا واحد من الذين تعودوا ان يصادفوا كل صباح عند الغدو وكل اصيل عند الرواح واحدا او اثنين من باعة الخضر او الاسماك او الفواكه . . .

ولقد عطفت مرة على رجل كان صوته بمثابة منبه لى من نومى عند الضحى . فهو بصوته الحنون النافذ الى اعماق النفس قد عودنى ان انتظره بعقلى الباطن لاصحو من نومى لشان اليوم

وكم احببت هذا الرجل – فيما بينى وبين نفسى وكم عطفت عليه كثيرا بحبى لصوته ونبراته .

وذات يوم هممت بالنزول قبل ان يمر هذا الحادى . وقد تملكنى شعور العطف وهو ان التقى به والقى عليه تحية الصبح واشترى منه بعض ما يحمل من بضاعة .

وما ان مر الوقت حتى بدا الاثير يحمل الى صوته وهو قادم من بعيد . ففرحت وقلت لنفسى سوف القى هذا البائع الكادح صاحب الصوت الرخيم . واوطد معه صحبة . او الفة . او حتى مجرد معرفة .

وفى اول الدرب بدات الح الرجل وهو يدفع عربته . رويدا رويدا . اخذت ملامحه تبرز لى حتى اكتمل كونه امامى .. يالله انه شيخ هرم قد اشتعل راسه بالشيب .. وبان وجهه الاحمر وسط شاربه ولحيته البيضاوين فرثيت له وتقدمت منه احييه واشترى منه .

لعبد المنعم يوسف

واقول لكم باختصار ان هذا الشيخ الكادح قد نال من اعجابى وحبى ما لم ينله حتى اقرب الاقرباء لى .. لا لشىء . الا لانه ما فتىء يعمل ويكد وكانه فى ميعة الصبا وشرخ الشباب .

فمن منا لا يقدر الكادحين من الفقراء امثال هذا الشيخ الذى اصبح لى صديقا . او امثال هذا الزوج الذى كان يكد ويكدح فى سبيل نفسه وزوجه ؟

وتمر الايام والزوج ما فتىء يكدح . والمراة تتمرغ فى دلالها قعيدة البيت والجدران . ان الشىء الذى كان يلاحظ على هذين الزوجين هو ان الرجل كان سعيدا حقا . فامراته جميلة تختال فى حسن يوسف . وهى قد وجدت من زوجها محبة متزايدة وعطفا كبيرا .

وفى ذات يوم اعترى المراة عامل نفسانى غريب . اثاره فيها هذا الشاب الذى كان يسكن الكوخ القريب من بيتها . فوجدت نفسها تتجه اليه تعد روحاته وغدواته . وتحصى خطواته عندما يقبل او يدبر . فتلصص من شقوق فى خشب الباب وترسل اليه سهاما من نظرات الحب المكنون .

هاهى تتعمد ان تظهر امامه عله يراها .. ثم هاهى ذى تناوشه بالقول – اى قول – لتتجاذب معه اطراف الحديث .

وتوطدت العلاقة بين الشاب والمراة .. ففكرا ان يعيشا مع بعضهما كما يعيش الازواج . ويعلم الله وحده كم مدة مرت على عهد الوصال . اهى ايام ام اسابيع ام شهور . اما الذى يعلمه الناس وعلمته انا من بعد هو ان العاشقين قد عزما على امر خطير .

واصبحا ذات يوم . وقد تركا مكانهما فى البيت والكوخ شاغرين .. لقد فرا مع بعضهما كما تفر العصافير . او البلابل او حتى الغربان .

وفوجىء الزوج الحضرى .. الكادح ذات اليوم بفراغ مكان زوجه الجميلة فبحث عنها فى ارجاء الدار .. عند الجيران .. عند اهلها . فلم يعثر لها على اثر لقد طارت ولم تسال عنه كما تقول الاغنية . فبقى حزينا يجتر آلامه . وتقطب وجهه الكئابة الخرساء .

كانت هذه الحادثة منذ ثلاث سنوات . الى ان كانت الشهور الاخيرة حين نمى الى علم الزوج المغبون ان هاجرته فلانة تقطن حى الملاسين . وانها تعيش فى كنف شاب اتخذته زوجا لها .. بل انها قد انجبت منه بنتا جميلة هى الان فى عمر البراعم .

وطار صواب الرجل . اوهاج حزنه القديم ففكر فى ان يذهب الى المراة .. الى الهاجرة الدنيئة ليستطع من انبائها ما يجهله عنها بعد هذا الفراق . ولما علم دارها اتاها ساعيا اليها . يبحث عن سبب هربها وهجرانها له . ولكن المراة الشيطانية . صدته وقالت له .. ارجع عنى فلست بزوجى السابق .. او حتى الاسبق ومالى من زوج سوى فلان . صاحب هذه الغرفة . ووالد هذه البنت .

وعاد الرجل المعمود الى نفسه غضبان آسفا . قال لقد علمت عن هاجرتى ما جعل الدنيا فى وجهى تضيق كالخاتم . ليت امراتى كانت قد ماتت . واوسدت راسها الحفرة . وواريت جسدها البض الثرى الطيب . خير لى من ان اراها تعيش فى احضان غيرى . حتى ولو كانت ملك اليمين .

ولولا بقية من صواب بقيت فى عقل صاحبنا . لملا الحياة من حوله هولا وفزعا .. كما يملؤها غيره من الناس حين يقدمون على الانتقام البدائى .

وفكر الرجل بما تبقى له من صواب وعقل . وعزم على ان يشكو بالمراة وعشيقها اوزوجها – او انظر كيف اتخذته – ويرفع امرها الى القضاء .

* * *

وفى الدائرة الابتدائية الثانية عرضت هذه القضية . ونودى على المراة والزوج القديم والحديث ايضا . ودارت بين القاضى والمحامين مناقشات قانونية مطولة . قال فيها محامى الشاب ان موكلى لا يعرف ان المراة كانت متزوجة . وان العيب كله على المراة . وقال الرئيس ان الزوج الثانى لم يقم برفع قضية اخرى يثبت فيها انه زوج لهذه المراة . قال محاميه ان موكلى فقير

واخيرا اتفق الجميع على ان الغرم كله على الزوجة اللعوب – واصدر القاضى امره بالتاجيل الى اليوم الثامن فى افريل القادم ليقوم الزوج الثانى برفع قضية يتمكن فيها من نسخ العقد الاول

اما المراة اللعوب فما فتىء دورها امام القضاء لم يحدد بعد

عطب فى السيارة

القيروان : وقع عطب فى سيارة السيد حمدة بن خميس العدل بالمكان ، ولم يتمكن المسكين من تصليح العطب من شدة الظلام فعزم على متابعة سيره على الاقدام ولكن وصل راعى غنم اعطاه عمارة ضوء واندير كانت معه فاصلح عطب سيارته وتابع سيره .

عمارة واندير لا تفنى الا بالاستعمال .

– اعلان –

أين تقضي سهرتك ؟

المسرح البلدى :

السبت ٢١ ديسمبر ١٩٥٧ فى الساعة ٢١ حفلات هربير زواية (انفيتوريون ٣٨) مسلاة ذات ثلاثة فصول للكاتب جان جيرودو

البلماريوم – عرض مستمر من الساعة ١٤،٣٠ الى الساعة ١٩،٣٠ – حفلة المساء الساعة ٢١،١٥

(اجرة الشيطان)
تمثيل اوريس ويللسن وجيف شفرلر

الكوليزى – عرض مستمر من الساعة ١٤ الى الساعة ٢٠ حفلة المساء الساعة ٢١٫١٥

(غندالينا)
تمثيل جاكلين ساسار

الكابيتول – عرض مستمر من الساعة ١٥ الى الساعة ٢٠ حفلة المساء الساعة ٢١،١٥

رجل ضمن الجمهور
تمثيل باتريسيا نيال واندرى غريفيت

الموندیال – عرض مستمر من الساعة ١٤٫٣٠ الى الساعة ٢٠ حفلة المساء الساعة ٢١٫١٥

سر المراة
تمثيل روث رومان – جان ميريك

– باريس – عرض مستمر من الساعة ١٤ الى الساعة ٢٠ حفلة المساء الساعة ٢١،١٥

العالم الجميل
تمثيل ايف دينيال

١ – ب – س – عرض مستمر من الساعة ١٥ الى الساعة ٢٠ – حفلة المساء الساعة ٢١،١٥

الشقراء وانا
تمثيل « الفنبلة الشقراء » جوان مانسفيلد

الكران – عرض مستمر من الساعة ١٥ الى الساعة ٢٠ حفلة المساء الساعة ٢١،١٥

ازاى انساك
بطولة فريد الاطرش – صباح

القلوب : عرض مستمر من الساعة ١٥ الى الساعة ٢٠ حفلة المساء الساعة ٢١٫١٥

الدكتور هول (قصة غرام عظيمة)
تمثيل ماريا شيل

الريو – عرض مستمر من الساعة ١٥ الى الساعة ٢٠ حفلة المساء الساعة ٢١،١٥

ثعبان المحيطات
تمثيل جون واين – ولانا تورنر

البياريتز – عرض مستمر من الساعة ١٤،٣٠ الى الساعة ٢٠ حفلة المساء الساعة ٢١،١٥

عندما يستيقظ القاب
تمثيل ريشار كاى وجون برونفيلد

الماريهو – عرض مستمر من الساعة ١٥،٣٠ الى الساعة ٢٠ حفلة المساء الساعة ٢١،١٥

مضحك الملك
تمثيل دانى كاى

الشان ايليزى – عرض مستمر من الساعة ١٤،٣٠ الى الساعة ١٥،٣٠ حفلة المساء الساعة ٢١٫١٥

(ملكة جمال ايطاليا)
تمثيل جينا لولو بريجيدا وريشار ناى

ستوديو ٣٨ – عرض مستمر من الساعة ١٥ الى الساعة ٢٠ حفلة المساء الساعة ٢١،٠٠

الجبار آتيلا
تمثيل كلود لايدى وكوليت ريجز

البرناس – عرض مستمر من الساعة ١٥ الى الساعة ٢٠ حفلة المساء الساعة ٢١،١٥

الرمح المحطم
تمثيل روبير وارنر وسبنسر تراسى

الميدى ميتوى – عرض مستمر من الساعة ١٥ الى الساعة ٢٠ حفلة المساء الساعة ٢١٫١٥

« انى حساس »
بطولة اوليفى هوسنو ووالتر شيادى

السينى سوار – عرض مستمر من الساعة ١٥ الى الساعة ٢٠ حفلة المساء الساعة ٢١،١٥

رنة الخلخال
تمثيل شكرى سرحان – مريم فخر الدين

الحمراء : عرض مستمر من الساعة ١٥ الى الساعة ١٩٫٣٠ حفلة المساء الساعة ٢١٫١٥

السندباد البحرى
تمثيل ريوان – نيروبا – باغوان

الاستاذ محمود المسعدى يحدثنا عن مؤتمر الأدباء العرب

قال مندوبنا عبد المنعم يوسف : اتصلت بالاستاذ محمود المسعدى فى منزله ببارد و وطلبت منه ان يحدثنا عن مؤتمر ادباء العرب الذى عقد ندوته الثالثة بالقاهرة فى منتصف هذا الشهر • وعن اعماله ومناقشاته واهدافه وقراراته • وقبل ان يشرع الاستاذ المسعدى بادرته بالقاء هذا السؤال :

ـ هل لكم ان تحدثونا اولا بعنوان مقدمة عامة • عن مؤتمر ادباء العرب واصل نشاته وكيفية انعقاده هذه السنة بالقاهرة ؟ •

ـ ان هذه هى الدورة الثالثة للمؤتمر • وقد كانت السابقة مجرد فكرة قام بها بعض الادباء لعقد ندوة للتعارف • وتبادل الاراء فيما يتعلق بالحركات الادبية •

ويظهر ان الحكومات العربية عطفت على هذه الفكرة حين انعقدت الندوة الثانية ببلودان بسوريا • وقد لقيت من الحكومة السورية عطفا وتاييدا •• كما ان هذه الدورة ـ الثالثة ـ لقيت من تشجيع الحكومة المصرية ما كاد ان يصير به المؤتمر مؤتمرا رسميا • اذ صدرت الدعوة الى البلدان العربية من الحكومة المصرية • وبواسطة سفاراتها ••

وقد نزل اعضاء الوفود ضيوفا على الحكومة المصرية • وهذه الوضعية الخاصة لمؤتمر ادباء العرب • جعلت منه مؤتمرا رسميا وغير رسمى فى آن واحد • مما نشا عنه اثناء انعقاده فى القاهرة • خاصية شاذة • هى ان بعض البلدان كانت تمثلها وفود رسمية • شكلتها وارسلتها حكومتها كالوفد التونسى • وبعض وفود اخرى لم ترسلها حكوماتها كالوفد الازدنى • بل كانت هناك وفود يظهر انها مكونة من شق المعارضة اللاجئين بمصر •

وتظهر آثار نفس هذا التردد فى ماهية المؤتمر فى المواضيع التى تناولها فى مؤتمراته ، فهو فى السنة الماضية تناول مواضيع ادبية بحتة تتعلق مثلا بمنزلة الادب العربى بين الاداب العالمية • ومشاكل الطبع والنشر اما فى هذه المرة فقد تناول مسالة الادب والقومية العربية • بحيث يظهر ان اتجاهه فيما يرمى اليه من اغراض واهداف لم يتبلور بعد •

وظاهرة ثالثة • هو ان اعداده هذه السنة كان ناقصا جدا • اذ تبين عند ما بدا المؤتمر ان الكثير من الوفود لم يكن يبلغها ان الموضوع العام الذى هو الادب والقومية العربية قد تفرع الى مواضيع فرعية فى الشعر والقومية العربية والنثر والقومية العربية وحماية الادب والقومية العربية

وبعد هذا التفريع تقرر ان يتناول الموضوع فى ثلاثة او اربعة جلسات • بدون تنسيق بينهم • ولا تقسيم لنواحى الموضوع بينهم ايضا •

ضف الى ذلك ان اكثرهم كانوا لا يعلمون انهم مكلفون بالقاء بحث فى اى موضوع • الا بعد انعقاد المؤتمر • مما اسبغ على عموم اعمال المؤتمر وبحوثه صبغة الارتجال وعدم التعمق • وشيئا من الاضطراب

•———•

ـ والان يا سيدى الاستاذ بعض اسئلة مدققة •• فمن حضر المؤتمر من البلدان العربية ؟

ـ مثل ادباء كثيرون فى وفود رسمية وغير رسمية جميع البلدان العربية • ما عدا المملكة العربية السعودية • فحضرت وفود عن الاردن والبحرين وتونس والجزائر والسودان وسوريا والعراق وفلسطين والكويت ولبنان وليبيا ومصر والمغرب واليمن • ولا يمكن ذكر اسماء جميع الادباء بالتفصيل • وانما يمكن ان نقول اجمالا • انه لم يكد يتخلف عنه اسم معروف من بين ادباء وبلدان الشرق

ـ وما كانت مواضيع البحوث وقيمتها ؟ •

كان المؤتمر يعقد جلساته كل يوم فى الساعة الخامسة مساء لمدة ثلاث ساعات • بعد ان عقد جلسته الافتتاحية لالقاء كلمات الافتتاح الاعتيادية من جانب عامة الوفود • وذلك يوم الاثنين التاسع من ديسمبر الجارى • ثم خصص جلسة لكل موضوع من المواضيع التى ذكرناها سابقا فجلسة الثلاثاء كانت لموضوع الشعر والقومية العربية • والاربعاء للنثر والقومية العربية، والخميس للنقد والقومية العربية والسبت لحماية الادب والقومية العربية • ثم الجلسة الختامية والتوصيات والقرارات •

اما قيمة البحوث فقد اختلفت اختلافا كليا • بحسب المواضيع والجلسات وشخصيات اصحاب البحوث •

ومن ابرز ما سمعناه اثناء المؤتمر بحث الدكتور طه حسين عن الادب والقومية العربية بصفة عامة • وقد حلل الدكتور طه فى بحثه الناحية الثقافية الوراثية من لغة وآداب وفكر احسن تحليل • وهى من مقومات القومية العربية • وكان مما قاله فى اواخر هذا التحليل :

« •• هذه ايها السادة هى القومية العربية • كونها اوحاول تكوينها الشعر اول الامر • ثم كونها القرآن آخر الامر • ثم جعلت تفرض نفسها فى غير عنف ولا اكراه على العالم القديم حتى احتلت مكانة الامبراطورية الرومانية • واحتلت مكانة الدولة الفارسية • وهى الان بعد ان عدت عليها الخطوب • وبعد ان الحت عليها الكوارث • وبعد ان الح عليها الترك بنوع خاص فى عصور مختلفة من حياتهم • وبعد ان اضطرت الى الخمول • والى الضعف • ظلت على الرغم من هذا كله • محتفظة بقوميتها • محتفظة بلغتها وعقليتها وشعورها وكل ما يميزها ••• واحدة فى الشعور وواحدة فى التفكير • وواحدة فى الالام • وواحدة فى الامال »•

ومن اجود ما سمعت من البحوث ايضا • بحث الدكتورة سهير القلماوى عن النقد والقومية العربية • وهو بحث استطاعت فيه الدكتورة القلماوى ان تخلص قضية الادب والنقد من شوائب النزعات السياسية الموجهة توجيها خاصا • ولئن طغت على سائر البحوث الاخرى فنهضت بذلك بكرامة الادب والفكر فى مؤتمر عساه تساءل الادب والفكر فيه ما محلهما منه

ولعل قيمة موقف الدكتورة سهير وشجاعتها الادبية لا يظهر الا بمقارنته بموقف ادباء آخرين امن لن يترددوا فى القول بان النقد الادبى يجب ان يكون موجها للادب فى خدمة القومية العربية ويجب ان يكون معياره وميزانه مقدار خدمة الادب لتلك القومية

وقد سمعنا بعض بحوث اخرى حاول فيها اصحابها بالرغم عن الارتجال وعدم الاستعداد الالمام بالمواضيع فى شىء من الامانة الادبية •

اما اغلبية البحوث فهى تتردد بين التحمس البلاغى الاجوف لقومية عربية غامضة المفهوم • او توجيه سياسى مكشوف القناع تختلط فيه النزعة الشيوعية بالنزعة الوطنية • ويريد ان يوجه الادب ويسخره لاغراض تلك النزعة الهجناء •

ـ وما كان موقف الوفد التونسى من المساهمة فى هذا المؤتمر • وموقفه من هذه القضية؟

ـ اتيح لى شرف التكلم باسم الوفد التونسى مرتين • الاولى فى جلسة الافتتاح بعنوان رئاسة الوفد • اذ لم يكن وصل الى القاهرة بعد الرئيس الرسمى السيد حسن حسنى عبدالوهاب والثانية فى جلسة يوم السبت الرابع عشر من ديسمبر عند ما القيت بحثا فى مسالة حماية الاديب والقومية العربية •

وقد عبرت بصفة اجمالية فى كلمة الافتتاح عن مفهوم القومية العربية عندنا • وانها تتلخص **«فى ان العالم العربى لم يزل من يوم نشاته وتكوينه تمر به تقلبات الاحوال السياسية • وتتغير به انظمة الحكم والادارة ويصطبغ فى ذلك بصبغ العصور والبيئات • بل وتتكون فيه احيانا الخلافات المتجافية بين بغداد وقرطبة او بغداد والقاهرة المعزية او تنشا فيه الامارات والدويلات المستقلة بعضها عن بعض • او يغزو الاستعمار • ويحاول تقسيمه وتفكيكه وتفرقته • فاذا هب يخرج فى كل مرة من تلك المغامرات الخطيرة بخاصية باقية فيه لم تؤثر فى الحوادث اى تاثير: الاوهى وحدته فى الروح وفى العاطفة وفى الاتجاه الفكرى العام ، ووفاؤه الى هذا النوع من الحضارة الذى ابتكره وغذاه بعقول خيرة رجاله ••»**

ومن هذه الجلسة حرصنا على ان نفرق بين العنصر الفكرى الثقافى من الوحدة العربية ، وبين عناصر الاختلاف السياسية والجغرافية والاقتصادية التى تميز بين الشعوب العربية • ودعونا الى تجنب كل ضغط على الادب او توجيه للفكر • فيما يتعلق بالنواحى التى تختلف بها الاوضاع والمصالح مع الدعوة الملحة الى المحافظة على حرية الفكر التى هى ينبوع شخصيتنا العربية العامة • ووحدتنا العقلية الجامعة •

على اننى قد زدت على ذلك فى بحثى عن حماية الاديب والقومية العربية وتحليله الى عناصر ثقافية وادبية وفكرية وحضرية ، ثم الى عناصر المصالح السياسية والاقتصادية والاجتماعية ثم الى عنصر نفسانى هو ارادة الشعوب العربية المشتركة لوجود جماعى يلم بعضها الى بعض • وبينت ان هذه القومية هى « تراث نفسانى واتجاه عقلى مشترك من ناحية ومصالح مادية قد تتفق، وقد تختلف من ناحية ثانية ، ثم ارادة مشتركة لكيان جماعى متحد اومؤلف من ناحية ثالثة »

«فكانت نتيجة ذلك الميدان الذى يمكن فيه اجماع الشعوب العربية المختلفة على عمل واحد وارادة واحدة وهو الميدان الثقافى والادبى واتضح الميدان الاخر الذى يتعين علينا ان نترك فيه لكل من تلك الشعوب حرية الاختيار واعتبار ظروفه واوضاعه الخاصة • الا وهو ميدان المصالح المادية والسياسية والاقتصادية والاجتماعية

وبناء على ذلك طالبنا بان لا يسخر الادب والاديب لخدمة نزعة سياسية معينة او مفهوم معين للقومية : اذ وظيفته ان يكون خادما للناحية الثقافية من القومية العربية • لا ان يكون نافخا فى ابواق الدعايات لنزعة سياسية معينة كهاته التى حاولت ان توجه المؤتمر وتسخر اعماله تسخيرا •

وما كان للموقف التونسى من تاثير فى المؤتمر ؟

ـ ما قلنا قد غضب له البعض • ورحب به البعض • فاما الغاضب فقد كان منهم مثلا السيد عبد العظيم انيس • الذى لست ادرى هل هو اديب • ولكنى اعلم انه صحفى شيوعى النزعة • فقد كتب فى جريدة المساء منتقدا للدكتور طه حسين • والدكتورة سهير القلماوى • وقائلا خاصة فيما يتعلق ببحثى : « فى يوم مناقشة حماية الادب العربى • قدم مندوب تونس الاستاذ محمود المسعدى بحثا عن القومية العربية ـ يهدم ـ اساس المؤتمر • ويشكك فى فكرة القومية العربية من اولها • وبالتالى فى جدوى رسالة المؤتمر » •

اما الذين رحبوا بما قلناه • فهم عموم احرار المؤتمرين ممن يخدمون الادب والفكر ولا يرضون له الخضوع والذلة للتوجيهات السياسية الخارجة عن اغراضه المنافية الجوهره •

وقد وجد بعضهم من الجراة الشخصية الكافية للتعبير لنا علنا عن اعجابهم وتاييدهم كالدكتورة الاديبة بنت الشاطىء ولم يعبر لنا الباقون عن اعجابهم وتاييدهم الا فى محادثات خاصة كانوا يقولون فيها ان دفاعنا عن كرامة الادب وحرية الاديب قد عبر جهرا عما هم مؤمنون به جميعا •

لوائح وقرارات المؤتمر

اولا ـ

ان الادباء العرب المجتمعين فى المؤتمر الثالث المنعقد فى القاهرة من ٩ ـ ١٥ ديسمبر ١٩٥٧ (كانون الاول) لبحث موضوع الادب والقومية العربية يعلنون ايمانهم بما يلى :

ان القومية العربية حقيقة نابعة من اعماق الذات العربية ، ومن تفكير كل عربى وشعوره اينما كان منزله ، وهى تعبير عن شخصية الامة العربية فى امانيها وحاجتها ومصالحها وما هو قائم بين ابناء العروبة من اواصر التاريخ واللون والتراث الثقافى واللغة الواحدة والمصير المشترك ، كما انها اعراب عن عزم ونضال من اجل حرية الامة العربية ووحدتها لتستطيع ان تسهم اسهاما فعالا فى بناء عالم متحرر من آفات الاستعمار ومتاثم العدوان ونزعات الطغيان وفى حماية الحضارة الانسانية وتنميتها

والقومية العربية فى سبيلها الى تحقيق هذه الاهداف عمل صادق لبناء مجتمع عربى متطور اساسه الحرية والعدل الاجتماعى يتمكن فيه الشعب من ممارسة ارادته ، واستثمار موارد ثروته ورفع مستواه ، والتمتع بحياة عزيزة كريمة فى جو من الطمئنينة والامن •

والقومية العربية ، بما لها من اهداف سامية عليا ، نزوع انسانى نحو تحقيق مثل خلقية رفيعة فى المدى القومى وللمجال الانسانى مبرئة نفسها من كل لوثة عصبية سواء اكانت طائفية ام عنصرية اقليمية وهى بذلك تحمل فى صميم دعوتها بذور الخير والحق والسلام • لا تستهدف غيرما تقضى به حرية الامة العربية وسيادتها وسلامة ارضها •

ثانيا : الادب والقومية العربية

وان القومية العربية المعتزة بتراثها الادبى تريد لادبها ان يكون حارسا للقومية العربية وموجها لها ، يسمو بها الى ما يغنى الفكر ويرهف الشعور ويدفع الى عمل •

ولذلك يحرص المؤتمر على ان يتواصى الادباء بالعمل على :

١ ـ التعبير الصادق عن تجارب امتهم ومواطنيهم تعبيرا يبرز خصائصهم القومية ويصور حياتهم وما يختلج فيها من آلام وآمال ويغذى وجدانهم بالقيم القومية والانسانية ويرود نضالهم فى سبيل الوحدة الشاملة والتحرر الكامل •

٢ ـ الحرص على ان تكون عناية الاديب بماضيه وحاضره سبيلا الى مستقبل افضل لوطنه وقومه •

٣ ـ الحرص على ان تتوفر فى الاثار الادبية القيم الفنية والجمالية

ثالثا ـ الشعر والقومية العربية

الشعر ارث قومى ثمين ، ويجب ان ياخذ هذا الارث مكانة فى الثقافة الادبية العامة وفى ثقافة الشعراء بوجه خاص •

ولذلك يوصى المؤتمر :

١ ـ العناية بهذا التراث والاستفادة منه وكسب التجارب الجديدة له حتى يتمكن من التعبير عن حياتنا القومية المتطلعة للتطور •

٢ ـ العمل على نشر ما لم ينشر من هذا التراث •

٣ ـ العمل على اعادة نشر ما يتعذر الحصول عليه •

٤ ـ تيسير التعريف عن طريق العرض والشرح والتقريب •

٥ ـ تاكيد اهمية هذا الشعر فى برامج الدراسة المختلفة •

٦ ـ نشر مجموعات مختارة من الشعر القومى •

رابعا : النثر والقومية العربية

للنثر العربى بما توافر له من وسائل النشر والاذاعة وتنوع الاشكال الجديدة التى اتخذها فى القصة والرواية والمسرحية والمقالة والتاليف على اختلاف موضوعاته اثر بليغ فى توجيه حياة الشعوب وفى تكوين الاجيال الفنية الناشئة ، ولذلك يوصى المؤتمر بالاتى :

١ ـ ان تعنى الاثار النثرية بتقوية الوعى القومى وارهاف الشعور واستشراف الغايات الانسانية واستلهام القيم الروحية السامية وايثار الخير العام مع الحرص على الاتقان والاجادة الفنية •

٢ ـ ان يعنى الناثرون بابراز السمات الايجابية فى الشخصيات والنماذج التى يصورونها بخاصة تلك التى تعبر عن القيم العربية

٣ ـ ان تكون اللغة العربية الفصيحة هى اداة هذا النثر بكل اشكاله •

خامسا : النقد والقومية العربية

يستطيع الناقد فى المرحلة الحاضرة من حياة الامة العربية ان يشارك مشاركة فعالة فى التوجيه القومى بتجلية القيم الفنية والاشادة بالخصائص القومية والمثل الانسانية وتعريف القراء بها •

ولذلك يوصى المؤتمر بالاتى :

١ ـ ان ياخذ الناقدون انفسهم بالجد فى اداء مهمتهم فى عمق ونزاهة •

٢ ـ ترجمة الاثار النقدية القيمة •

٣ ـ توحيد المصطلحات الفنية العلمية فى النقد العربى •

٤ ـ انشاء مجلة يكون من مهمتها الاساسية حصر الانتاج الادبى وعرضه وتقييمه والاهتمام بالمباحث النقدية وتاصيل مفاهيمه واشاعة روح الموضوعية فيه •

سادسا : حماية الادب والقومية العربية

١ ـ يوصى المؤتمر الحكومات العربية بالعمل على تعميم وتنفيذ المادة الخاصة بحماية الملكية الادبية المنصوص عليها فى اتفاقية الوحدة الثقافية العربية •

٢ ـ يناشد المؤتمر الحكومات العربية ان توفر للادباء العرب حريتهم وتحفظ كرامتهم وترفع عن المضطهدين منهم ، كل ما يحول بينهم وبين اداء رسالتهم •

٣ ـ يوصى المؤتمر الكتاب العرب الا يتعاونوا مع دور النشر التى تسىء الى رسالة الادب والحرية والقومية العربية لنشر كتب الدعاية الاستعمارية والتفرقة والتعصب •

٤ ـ يوصى المؤتمر باطلاق حرية النقل للكتاب العربى ورفع ما يعوق انتشاره بين البلاد العربية

سابعا : توصيات عامة

١ ـ يوصى المؤتمر بتخصيص جائزة للنتاج الادبى ذى القيمة الفنية الذى يهدف الى خدمة الحركة القومية ويعبر عن النوازع الاخيرة فى النفس العربية والانسانية وتوزع على الادباء العرب فى كل دورة من دورات المؤتمر •

٢ ـ يوصى المؤتمر باقامة مهرجانات ادبية فى البلاد المختلفة للادباء الذين اغنوا التراث العربى واغتنام هذه الفرص لتاصيل الروح الادبية والاهداف القومية •

٣ ـ يوصى المؤتمر بعقد ندوات واجتماعات خاصة فى الالوان الادبية المختلفة للتعارف والتعاون وتبادل الخبرة بين الادباء العرب •

٤ ـ يوصى المؤتمر برعاية حركة الترجمة وعونها المادى والمعنوى حتى تكون سبيلا لتعزيز النتاج الادبى وانمائه ، والتفاعل بين الادب العربى والاداب العالمية •

٥ ـ يوصى المؤتمر باشاعة التدريس باللغة العربية الفصيحة فى مراحل الدراسة •

٦ ـ يوصى المؤتمر المجامع العلمية باستخلاص الفصيح السليم من العامى الذائع واشاعته فى الاستعمال اللغوى وتصحيح ما يمكن تصحيحه واجازة ما تصح اجازته لاستكمال اسباب التمكن من اللغة الفصيحة •

٧ ـ يوصى المؤتمر اتحاد الادباء عند تكوينه بان يعمل على توثيق الصلة بينه وبين سائر الاتحادات الادبية التى تستهدف مثل اهدافه •

ثامنا : توصيات تنظيمية

١ ـ يوصى المؤتمر بتقوية المكتب الدائم وباستكمال جهازه ونظمه الداخلية والمالية ومكاتبه الفرعية لاغناء فاعليته وتسيير اجتماعاته خلال العام بين فترتى انعقاد المؤتمر والسهر على توصياته وتنفيذ مقرراته •

٢ ـ يوصى المؤتمر بوضع نظام داخلى لجلسات المؤتمر ومناقشاته والتصويت على توصياته ومواعيد اجتماعاته •

٣ ـ يؤكد المؤتمر التوصية السابعة من توصيات الدورة الثانية لمؤتمر ادباء العرب فى بلودان والتى تدعو الى تكوين جمعيات ادبية فى كل قطر عربى •

٤ ـ يعتبر المؤتمر مكتبه الدائم لجنة تحضيرية لاتحاد عام للادباء العرب ، ويفوضها فى اتخاذ التدابير الواجبة لانشاء هذا الاتحاد من مختلف البلاد • وكذلك بهدف تنظيم جهود الادباء العرب وتوحيد صفوفهم ورعاية مصالحهم وخدمة فنهم وحماية قيمهم القومية والانسانية •

٥ ـ يذكر المؤتمر باهمية التوصيات التى اقرت فى الدورة الثانية فى بلودان ويعتبرها وحده مع توصيات هذا العام • ويرى ان مصدر التخلف عن تنفيذها انما هو النقص فى الاعداد المالى ولذلك يرجو الدول العربية وجامعة الدول العربية ان تعالج هذا بان تخصص فى ميزانيتها مبلغا من المال يساعد المكتب الدائم بفروعه ومركزه على تنفيذ المقررات ورعاية التوصيات ومتابعة النشاط •

تاسعا : قرارات

١ ـ يشكر المؤتمر لسيادة الرئيس جمال عبد الناصر شموله المؤتمر برعايته ، كما يشكر حكومة جمهورية مصر دعوتها لعقد هذه الدورة •

٢ ـ يشكر المؤتمر لصاحب السمو الامير عبد الله السالم الصباح دعوته لعقد الدورة الرابعة لمؤتمر ادباء العرب فى الكويت • ويسره ان يتقبل هذه الدعوة •

٣ ـ يشكر المؤتمر مكتبه الدائم وسكرتيره العام ومعاونيه على ما كان من جهودهم فى اعداد هذه الدورة الثالثة للمؤتمر •

٤ ـ يقرر المؤتمر توجيه برقية الى هيئة الامم المتحدة

٥ ـ يقرر المؤتمر توجيه نداء الى ادباء العالم •

٦ ـ يخول المؤتمر مكتبه الدائم تمثيله فى المؤتمر الافريقى الاسيوى الذى سينعقد فى القاهرة فى الاسبوع الاخير من هذا الشهر •

٧ ـ يقرر المؤتمر استكمال الجهاز التنفيذى لمكتبه الدائم بتمثيل الاقطار العربية المختلفة غير الممثلة فيه وتمثيل الادارة الثقافية لجامعة الدول العربية حتى يتمكن المكتب الدائم من القيام باعبائه لتنفيذ توصيات المؤتمر السابق التى لم تنفذ بعد وكذلك توصيات هذا المؤتمر فى النطاق العربى الشامل •

مكتب المؤتمر الدائم

ولهذا يقرر المؤتمر تكوين مكتبه الدائم الجديد على النحو التالى :

١ ـ الاستاذ سعيد فهيم ـ الادارة الثقافية لجامعة الدول العربية على ان يجرى اختيار بقية الاعضاء فيما بعد •

الاردن ٢ ـ الاستاذ سيف الدين الكيلانى ـ الاستاذ عبد الكريم الكرمى على ان يجرى اختيار العضو الثالث فيما بعد

البحرين ـ ٣ ـ الاستاذ ابراهيم العريض

تونس ـ ٤ ـ الاستاذ حسن حسنى عبد الوهاب ـ الاستاذ محمود اسعدى ـ الاساذ محمد مزالى

الجزائر ـ ٥ ـ الاستاذ ابراهيم غافر ـ الشيخ البشير الابراهيمى ـ الاستاذ حامد روابحين

٦ ـ يجرى الاتفاق على اعضاء المملكة العربية السعودية فى المكتب الدائم فيما بعد •

السودان ـ ٧ الدكتور محى الدين صابر ـ الاستاذ محمد محمد على على ان يجرى اختيار العضو الثالث فيما بعد •

سوريا ـ ٨ ـ الاستاذ فؤاد الشايب ـ الدكتور جودت الركابى ـ الدكتور شكرى فيصل

العراق ـ ٩ ـ الاستاذ محمد بهجت الاثرى ـ الدكتور محى الدين صابر ـ الاستاذ احمد عبد الستار الجوارى

فلسطين ـ ١٠ ـ الاستاذ رامز فاخره على ان يجرى اختيار بعثة الاعضاء فيما بعد

الكويت ـ ١١ الاستاذ عبد العزيز حسين ـ الاستاذ احمد العدوانى

لبنان ـ ١٢ ـ الدكتور سليم حيدر ـ الدكتور سهيل ادريس ـ الاستاذ رئيف خورى

ليبيا ـ ١٣ الاستاذ مفتاح الشريف ـ الاستاذ خليفة التليسى

المغرب ـ ١٤ ـ الاستاذ عبد الله جنون ـ الاستاذ محمد بن تاويت ـ الاستاذ محمد الحليوى

مصر ـ ١٥ الاستاذ يوسف السباعى على ان يجرى اختيار بقية الاعضاء فيما بعد •

بيان عن الجزائر

فى الوقت الذى يلتقى فيه الادباء العرب فى الدورة الثالثة لمؤتمرهم فى القاهرة لدراسة موضوع الادب والقومية العربية ، يواصل الاستعمار استغلال اجزاء عزيزة من وطننا العربى وعدوانه الاثم عليها وتآمره على استقلالها وسيادتها ويتمثل هذا فى ابشع صور حرب الابادة التى يشنها الاستعمار الفرنسى على الجزائر المجاهدة ولهذا يقرر المؤتمر فى جلسته الختامية ارسال البيان التالى الى جمعية القلم الدولية والى الجمعيات الادبية فى العالم كافة :

يعلن الادباء العرب المجتمعين فى الدورة الثالثة لمؤتمرهم المنعقد فى القاهرة من ٩ ـ ١٥ ديسمبر ١٩٥٧ تضامنهم مع الشعب الجزائرى فى دفاعه عن حقه المقدس فى الحرية والسيادة والاستقلال ويهيبون بادباء العالم جميعا ان يذكو فى الضمير الانسانى الشعور بعدالة القضية الجزائرية وان يبذلوا جهودهم لوقف حرب الابادة التى يشنها الاستعمار الفرنسى على الشعب الجزائرى لاغتصاب ارضه وسلب حقوقه وتجريده من قوميته ، ويؤكدون لحملة الاقلام فى العالم اجمع ان تبنيهم قضية الجزائر وتضامنهم مع شعبها المناضل ودفاعهم عن حقه المشروع فى الحرية والسيادة والاستقلال واجب ملح تمليه عليهم مسؤوليتهم نحو الحضارة الانسانية وقيمها العليا •

(البقية غدا)

الرياضة

نتائج مسابقات الالعاب المدرسية التى اقيمت عشية الامس

تأجلت جميع مقابلات الالعاب المدرسية التى كان فى الحسبان ان تجرى عشية الامس بسبب تهاطل الامطار وعدم صلوحية الملاعب ولم تجر سوى المقابلات التى اقيمت فى قصر المعرض وفيما يلى نتائجها ·

كرة الطائرة

الادانى

تغلبت مدرسة الرابطة على مدرسة خزندار بـ ٣ لصفر ·

الاصاغر

تغلبت الرابطة على مدرسة خزندار بـ ٣ لصفر ·

كرة السلة

الاصاغر

تغلبت المدرسة الفنية الاولى على المدرسة الفنية الثانية بـ ٣٠ مقابل ٧

الاواسط

تغلبت الصادقية على المدرسة العلوية بـ ٣٥ مقابل ١٧

كرة القدم

الاواسط

ترشيح المعلمين ٣

المدرسة الفلاحية بسيدى ثابت ·

مدرسة قمرت ٩

مقابلات اندية الجهة الوسطى

كرة السلة

الاصاغر

تغلب ليسى سوسة على المدرسة الفنية بالمكان بـ ٢٠ مقابل ٣

كرة اليد

الادانى

تغلب ليسى سوسة على المدرسة الفنية بـ ٨ مقابل ٤

الاصاغر

تعادل ليسى سوسة مع المدرسة الفنية ٤ اصابات مقابل اربعة ·

كرة القدم

الاصاغر

وتعادل ليسى سوسة مع المدرسة الفنية صفر ـ لصفر

الاواسط

ليسى سوسة ٣ المدرسة الفنية واحد

الادانى

ليسى سوسة فاز بالغياب على المدرسة الفنية

الملعب التونسي ينظم سباقه السنوى

وجه لنا الملعب التونسى ـ المنشور التالى :

الملعب التونسى ينظم مباراة للعدو يوم الاحد ٢٢ ديسمبر ١٩٥٧

تقع المناداة على الساعة الثامنة والنصف بالتدقيق وتبتدىء المباراة على الساعة التاسعة امام نادى الملعب التونسى ببارادو

مسافة المسابقات

الادانى	١ر٤٠٠ م
الاصاغر	٢ر٨٠٠ م
الاواسط	٤ر٢٠٠ م
الاكابر	٥ر٦٠٠ م

قانون المسابقة

١ ـ ان هاته المباراة مفتوحة لكل مسابق منتظم مع الجامعة التونسية لالعاب القوى

٢ ـ اربعة كؤوس تقع المباراة عليها للفرق الاربع

٣ ـ يحرز على كاس الملعب التونسى » المخصص للاكابر من تحصل عليه مرتين متواليتين ويعتبر النادى الفائز من تحصل على ترتيب اربعة ابطال فى الفرقة الواحدة ·

٤ ـ كاس الحماسى (تنظيم الجامعة التونسية لالعاب القوى)

٥ ـ « كاس مخبزة البديع » تحرز عليه الجمعية التى تحصل عليه مرتين متواليتين بترتيب اربعة ابطال فى الفرقة الواحدة من الاصاغر ·

٦ ـ « كاس معطرة البوزيرى » تحر زعليه الجمعية التى تحصل عليه مرتين متواليتين بترتيب اربعة ابطال فى الفرقة الواحدة من الادانى ·

٧ ـ على الجمعيات التى تحصلت على الكؤوس ترجيعها للملعب التونسى قبل نصف شهر من المباراة المقبلة للعام المقبل

٨ ـ فى حالة اتلاف او تغيير على الجمعيات التى تحصلت على الكاس دفع المبالغ التالية :

عشرة آلاف فرنك لكاس الملعب التونسى

ستة آلاف فرنك لكاس مخبزة البديع

ستة آلاف فرنك لكاس عطرية البوزيرى

٩ ـ زيادة على الكؤوس توزع على الابطال الفائزين هدية للاول من كل فرقة وميدالية للثانى الى العاشر من كل فرقة

تمنح هاته المجازات فيما بعد

الجمعيات والنوادي

اقليم القيروان للكشافة يقيم حفلة بمناسبة الاعتراف بالكشافة التونسية دوليا

استدعت قيادة جهة القيروان نواب المنظمات القومية ورجال السلطة المحلية ومديرى المدارس الابتدائية واحباء الكشافة واطباء الجهة والصيادلة لحضور حفلة الشاى المقامة بنادى سيدى عطاء الله مساء يوم الجمعة ١٣ ديسمبر ١٩٥٧

وقد ام المكان جمع غفير يتقدمه السيد الوالى

وابتدات الحفلة بنشيد الترحيب على نغم الموسيقى ثم بدىء بترتيل آيات قرآنية من القائد محمد البراق ثم اخذ الكلمة باسم الجهة القائد مصطفى بالحاج فرحب بالمدعووين وبين فى ايجاز اهمية الاعتراف بالكشافة التونسية لدى المنظمة الدولية كما حث على بث الدعاية الكافية للاهداف السامية التى ترمى لها الجمعية ثم تناول الكلمة معتمد الشبيبة الدستورية ونائب عن الاتحاد الجهوى للصناعة والتجارة ونائب الجامعة الدستورية بالقيروان وقد بين جميعهم فرحهم وابتهاجهم لهذا الحدث العظيم وهناوا القيادة العامة

الجامعة التونسية لقدماء المحاربين وضحايا الحرب وقدماء الجنود

المؤتمر السنوى

بلاغ اول

تعقد الجامعة التونسية لقدماء المحاربين وضحايا الحرب وقدماء الجنود مؤتمرها السنوى يومى السبت والاحد ٤ و ٥ جانفى ١٩٥٨ ، فالمرغوب من الاخوان الذين يريدون ترسيم اسمائهم بقائمة المترشحين للهيئة الادارية المقبلة ان يوجهوا مطالبهم قبل يوم ٣٠ ديسمبر ١٩٥٧ الى الكاتب العام بمقر الجامعة نهج سيدى على عزوز زنقة سيدى عامر عدد ٦ تونس ·

عن الهيئة الادارية

الكاتب العام

بلاغ ثان

الجامعة التونسية لقدماء المحاربين وضحايا الحرب وقدماء الجنود

المرغوب من رؤساء المناطق ورؤساء الهيئات الجهوية والمنظمات المنضوية تحت لواء الجامعة التونسية ان ياتوا بما لديهم من حسابات الى امين مال الجامعة قبل يوم ٣٠ ديسمبر ١٩٥٧ وان يوجهوا باسم الكاتب العام اسماء مندوبيهم فى قائمة من طرفهم لحضور المؤتمر المقرر عقده يومى ٤ و ٥ جانفى ١٩٥٨

ليكن فى العلم انه طبقا للقانون ·

١) ان عدد المندوبين يكون على مقتضى المنخرطين الخالصين لمعلوم الاشتراك ·

٢) على المناطق والجامعات الجهوية والجمعيات التابعة للجامعة التونسية التى لم يطلبوا ولم يطالبوا ببطاقات مندوبيهم لحضور المؤتمر يعتبروا كموحدين مع المؤتمرين الحاضرين فى اعمالهم واشغالهم ومقرراتهم ·

ان الهيئة الادارية ترتكز على حسن ادارة الجميع ليكون هذا المؤتمر فكرة ارادة جميع قدماء المحاربين وضحايا الحرب وقدماء الجنود الموحدين تحت لواء الجامعة التونسية والذين ينوون الدفاع عن مصالحهم وحقوقهم المعروفة والغير المعروفة لصالح كامل قدماء المحاربين التونسيين ·

الكاتب العام

الفرع الجهوى لقدماء المحاربين بصفاقس

لائحة

ان قدماء المحاربين وضحايا الحرب · وقدماء الجنود التونسيين التابعين للفرع الجهوى بصفاقس المجتمعين تحت جلسة عامة فى يوم الاحد ٨ / ١٢ / ١٩٥٧ فى الساعة العاشرة صباحا بنادى الفرع · بعد التعرض لاهداف الجمعية والمصادقة على التقريرين الادبى والمالى · تم تشكيل الهيئة المركزية كما يلى :

الرئيس ـ مسعود المروانى ـ كاهيته العربى بن مسعود ـ الكاتب العام محمد بن عمار ـ كاهيته محمد المستيرى ـ امين المال حسونة الجراية ـ كاهيته بلقاسم بن على ـ مراقب رمضان بن الحاج صالح ـ حافظ اوراق محمود العيارى ·

الاعضاء ـ بلقاسم الصدام ـ مسعود بن يوسف ـ منصور الجمل

الاتحاد التونسي للصناعة والتجارة

نقابة المصوغ بالجمهورية التونسية

المشاركة فى معرض بروكسيل

ليكن فى علم كافة المشتركين بانه طبق مقررات الجلسة العامة الاخيرة والمنعقدة بدار الاتحاد التونسى للصناعة والتجارة فى الثامن عشر من ديسمبر الجارى وبناء على قبول النقابة فى المشاركة بمعرض بروكسيل لجناحين خاصين بالمصوغ وتوابعها لذلك وتمشيا مع رغبة مجلس الادارة فى تمكين اكثر عدد ممكن من الصياغين المشاركة فى هذا المعرض ولكن امام الاجراءات الخاصة بالمعرض فانه على الراغبين فى المشاركة ان يسجلوا مطالبهم وامكانياتهم حول هاته المشاركة ابتداء من اليوم حتى نهاية الشهر الحالى اى ٣١ ديسمبر ١٩٥٧ على الساعة الثامنة مساء بدخول الغاية وذلك بالمحل الكائن بنهج اميلكار رقم ٩ من الساعة التاسعة الى الحادية عشر صباحا وبالمحل الكائن بنهج الكنيسة رقم ٦٥ من الساعة الثانية والنصف الى السادسة مساء ·

فما على الصياغين الا ان يتصلوا بالمحلين المذكورين وفى الاوقات المعينة للمزيد من الارشادات وتضمين اسمائهم ·

عن مكتب النقابة

الطاهر التميمى

نقابة تجار الاصواف وتوابعها بالجمهورية التونسية

ليكن فى علم كافة التجار والمصدرين للاصواف وتوابعها بالجمهورية التونسية انه تقرر عقد الجلسة العامة القانونية ليوم السبت الواحد والعشرين من شهر ديسمبر الجارى فى الساعة العاشرة صباحا بقاعة المختار بن عطية مقر الاتحاد التونسى للصناعة والتجارة بشارع دى غول ٣٢ تونس وذلك للمناقشة فى المسائل التالية :

اولا ـ تلاوة التقريرين الادبى والمالى والمصادقة عليهما ·

ثانيا ـ تجديد مكتب النقابة ·

ثالثا ـ مسائل مختلفة ·

وعلى من يريد الترشح فليرسل مطلبا فى ذلك من تاريخ نشر هذا البلاغ الى مكتب الاتحاد الجهوى للصناعة والتجارة بتونس شارع دى غول ٣٢ ·

اضخم مشروع مصرى لتصدير الخضر والفاكهة الى الدول الاوروبية

تذيع وزارة التجارة المصرية فى الايام القادمة اضخم مشروع لتنظيم عمليات تصدير الخضر والفاكهة الى جميع دول اوروبا ·

يشترك فى المشروع خبراء من الاجانب وصلوا فعلا الى القاهرة، ووضعوا مع الخبراء المصريين التخطيط الاول لتنظيم هذا المشروع واجروا عدة تجارب استخدموا فيها الاساليب الفنية لحفظ درجة حرارة الخضر والفاكهة بحيث تناسب مناخ الدولة ، وتقدم اليها خضرة طازجة ·

قدمت عشر دول اوروبية عروضا لاستهلاك جانب كبير من انتاج مصر من الخضر والفاكهة ، وعرضت ان تدفع جانبا من الثمن بالعملة الصفلة وتقدر قيمة المبيعات المصرية من الخضر والفاكهة الى الدول الاوروبية بعدة ملايين من الجنيهات سنويا ·

يجرى بحث تاليف اكبر شركة مصرية مساهمة فى منطقة الشرق الاوسط لتنفيذ هذا المشروع وتساهم فى راس مالها بعض من الدول الاوروبية المستوردة للانتاج المصرى ··

لبنان

افتتح رئيس الجمهورية اللبنانية مؤخرا مصنعا لصنع السكر بقدرة ١٠٠ الف طن فى السنة ·والجدير بالذكر ان هذا المصنع هو الثانى من نوعه فى لبنان ·

أسعار الذهب

الذهب الفرى عيار ٢٤	٥٧٢
لويز تونسى	٣١٠٠
نصف لويز	١٧٠٠
لويز نابليون	٤١٠٠
نصف لويز نابليون	٢٠٠٠
لويز سويسرى	٣٩٤٠
لويز لاتينى	٣٧٨٠
ليرة انقليزية	٤٨٠٠
نصف ليرة	٢٤٠٠
عشرون دولارا	٢٠٠٠٠
عشرة دولارات	١٠٠٠٠
خمسة دولارات	٥٠٠٠
عشرون مارك المانى	٥٨٠٠
خمسون بيزى مكسيك	٢٣٠٠٠

تكنوس

احسن ساعة سويسرية للبيع عند احسن السعاتية

الاتحاد القومى للمزارعين التونسيين

لائحة

ان الاتحاد الجهوى للمزارعين بسبيطلة المجتمع بسائر اطاراته النقابية بدار المنظمات القومية يوم الثلاثاء العاشر من شهر ديسمبر سنة ١٩٥٧ على الساعة الثانية بعد الزوال تحت رئاسة الاخ عمار بن ذهبية رئيس الجامعة الدستورية واشراف الاخ محمود الكتارى والسيد اللونقو معتمد سبيطلة ·

بعد استعراضهم للحالة الاقتصادية الراهنة ودرس المشاكل الفلاحية بالجهة· يعلنون تعلقهم بالحزب الحر الدستورى التونسى ، والاتحاد القومى للمزارعين التونسيين

ويطالبون

١) بانهاء المشكل العقارى وتعميم عملية مسح الاراضى وتسليم الفلاحين رسوما بالنسبة للاراضى العروشية ، والاراضى التابعة للتقاسيم التونسية ·

٢) تعميم سياسة المياه وتفجير الابار الارتوازية وحبس مياه الامطار بالاودية حبسا كليا لفائدة الفلاحة والتشجيع على بناء الصهاريج واصلاح الابار الموجودة بالجهة ·

٣) ـ تشجيع الفلاحين على اعتناق فكرة التعاضد وذلك بتيسير الاجراءات الادارية وارجاع النظر فيها الى مصلحة واحدة يمكنها البت فى جميع المطالب الموجهة اليها ·

٤) ـ تمكين الفلاحين من تاسيس جمعيات لمقاومة الانجراف وحبس مياه الامطار لفائدة اراضيهم

٥) اصلاح الطرقات الفلاحية الموجودة بالمنطقة حتى يتمكن الفلاح من نقل انتاجه الفلاحى وجلب المواد الضرورية لمباشرة اشغاله

٦) ايجاد منابت تشتمل على اصول زياتين وعود رقيق لتسديد حاجة الفلاحين بالجهة ·

٧) مد الفلاحين بالارشادات الفنية والصحية وتشجيعهم على تكوين تعاضديات لتربية الماشية وتمكينهم من الفحول الصالحة وتعيين بيطار للجهة ليسهر على صحة الماشية ·

الاتحاد الجهوى بالقصرين

لائحة

ان الاطارات النقابية للاتحاد الجهوى للمزارعين بالقصرين المجتمعة يوم الاربعاء فى الحادى عشر من شهر ديسمبر الحالى سنة ١٩٥٧ على الساعة الثالثة بعد الزوال تحت رئاسة الاخ محمد قاسم الامين العام للاتحاد القومى للمزارعين التونسيين واشراف السيد رئيس الجامعة الدستورية ومعتمد الجهة بعد استعراضهم الحالة الاقتصادية الراهنة ، ودرس المشاكل الفلاحية بكامل تراب المنطقة :

يعلنون اعجابهم بمهارة سفير الجمهورية التونسية ومندوبها الدائم لدى الامم المتحدة ويطالبون :

١ ـ بانهاء المشكل العقارى لا سيما المتعلق بالاراضى الاشتراكية وذلك بانجاز عملية مسح الاراضى انجازا سريعا

٢ ـ تعميم سياسة الرى بتشجيع الفلاح على حفر الابار وبناء الصهاريج وفتح العيون المطموسة ومساعدته على تكوين جمعيات لمقاومة الانجراف وحبس مياه الامطار والانتفاع بها ·

٣ ـ توزيع الاراضى الدولية على الفلاحين وابنائهم بطريقة البيع المؤجل ·

٤ ـ احداث اسواق جديدة لشراء الحلفا بحى الفريد ، واستئناف شرائها بمقدودش

٥ ـ تجهيز المستوصف الحالى بالقصرين بالمعدات اللازمة ·

الاتحاد العام التونسى للشغل

النقابة التونسية للتعليم العمومى فرع قعفور

اجتمع المعلمون التابعون لفرع قعفور يوم الاحد فى ٨ من الجارى بقاعة فرحات حشاد وبعد المداولات فى الشؤون النقابية والتعليمية وقع انتخاب الهيئة الجديدة للفرع وفاز الاخوان الاتية اسماؤهم ·

كاتب عام الاخ عبد الرزاق بن خامسة ـ كاهيته الاخ نصر المناعى ـ امين مال صالح الفرشيشى ـ كاهيته الاخ خليفة الوسلاتى

واثر ذلك تمت المصادقة على لائحة هذا نصها

لائحة

ان المعلمين الحاضرين بالاجتماع التكوينى لفرع قعفور

١) ينحنون خشوعا امام ضحية الواجب والشرف فرحات حشاد

٢) يتعهدون بمواصلة العمل حتى يتحقق كل ما كان يعمل من اجله حشاد من حرية كاملة وكرامة موفورة وعيش رغد

٣) يهيبون بحكومتهم الشعبية ان تعمل على رفع مستوى العامل وتثقيفه

٤) يطالبون بالغاء امر ٣ اوت ١٩٥٦

٥) يلحون فى ايجاد حل عادل لاخواننا المدربين صنف ثان

٦) يرجون من كتابة الدولة للمعارف ان تنجز ما يتعلق بمفتتح السنة الدراسية قبل شهر اكتوبر

٧) ان نشكل لجنة للتاليف تمد التلاميذ والمعلمين بما هم فى اوكد الحاجة اليه

٨) يعربون عن تعلقهم المتين بمنظمتهم القومية للاتحاد العام التونسى للشغل

٩) يسجلون بكل فخر جهود حكومتهم الشعبية وعلى راسها المكافح الاول فى سبيل تحرير البلاد والعباد

نقابة عملة المضيلة يضربون

ان نقابة عملة منجم المضيلة ما انفكت تطالب منذ شهور بتحقيق بعض المطالب التى قدمت مرارا عديدة لادارة المنجم وازاء اصرار مدير المنجم وعدم تفهمه لمطالب العملة وامام هاته الحالة التى تسببت فى احداث غضب العملة اعلن عملة المنجم الاضراب المستمر احتجاجا ضد عدم تنازل الشركة وتعنت مديرها الحالى الذى لم يطبق القوانين الاجتماعية المعمول بها ومنها خلاص غرة ماى ١٩٥٧

والجامعة التونسية لعملة المناجم تؤكد لهم تضامنها وتطالب السلط المسؤولة بالنظر فى هاته المشكلة وايجاد حلا سريعا لها ·

الكاتب العام

حسونة بن الطاهر

الجامعة العامة للمتوظفين

نظرا لما جاء فى المنشور رقم (١) الصادر من النقابة التونسية للتعليم العمومى القاضى بتجديد الهيئات الجهوية لنقابة التعليم بكامل تراب الجمهورية ·

فالمرغوب من كافة الزملاء التابعين لولاية الكاف الحضور يوم الاحد ٢٢ الجارى على الساعة الثالثة بعد الزوال بقاعة الاجتماعات بدار الاتحاد الجهوى بالكاف وذلك لتجديد الهيئة ·

فالرجاء عدم التخلف

الاسواق المركزية

الخضر :		سمن	٥٥٠ـ٥٠٠
قنارية	٨٠ـ٣٥	العسل	٣٥٠ـ٣٠٠
جلبانة	٨٠ـ٦٠	**الفلال**	
طماطم	٢٧٠ـ٥٠	برتقال	٦٠ـ٢٠
فلفل	٩٠ـ٤٥	مادالينة	١٢٠ـ٢٥
قرع احمر	٣٠ـ١٥	ايجاص	٣٠٠ـ١٨٠
قارس	٩٠ـ٧٠	تفاح	٢٤٠ـ١٦٠
معدنوس	١٠٠ـ٩٠	رمان	٨٠ـ٤٠
كلانز	٦٠	سفرجل	١٠٠ـ٤٠
سلق	٣٠ـ٢٥	موز	٣٠٠ـ٣٢٠
لفت	٢٥ـ١٨		
بطاطة	٥٠ـ٢٥		
بصل	٢٥ـ١٨		
بروكلو	٥٥ـ٤٥		
كرمب	٥٠ـ٤٠		
زيتون	١٢٠ـ٤٠		
الزيوت			
زيت عال	٢٤٥ـ٢٤٠		
عصرى اول	٢٤٠ـ٢٣٥		
عصرى ثانية	٢٣٥ـ٢٣٠		
فضيخ	٢٢٠ـ٢٢٥		
معصرى	٢١٠ـ١٩٠		
الحوت			
بورى	٤٥٠ـ٣٠٠		
ورقة	٥٠٠ـ٤٠٠		
مناتى	٤٣٠ـ٤٠٠		
جنالى	٤١٠ـ٤٠٠		
تريليا	٦٥٠ـ٢٠٠		
قاروس	٤٥٠ـ٣٥٠		
نزلى	٤٠٠ـ١٥٠		
اللحم			
علوش	٥٢٠ـ٤٦٠		
بركوس	٣٨٠ـ٣٤٠		
ماعز	٣٢٠ـ٢٤٠		
بقرى	٣٦٠ـ٣٢٠		
الدجاج			
بالجملة	٢٧٠ـ٢٤٠		
بالتفصيل	٣٠٠ـ٢٦٠		
دجاج مذبوح	٣٦٠		

نظارات ١٥٠٠ ف

للقراءة وللنظر ، جميع الارقام عند

صابيل ٥٤ نهج الكورس

بورصة الزيت

ليوم ٢٠ ديسمبر ١٩٥٧

رفيع اكسترا :

حاضر بسوسة ٢٠٦٠٠ شارى ـ حاضر بصفاقس ٢٠٨٠٠ شارى

موءجل بسوسة ٢٠٢٠٠ شارى ـ موءجل بصفاقس ٢٠٥٠٠ شارى

رفيع :

حاضر بسوسة ٢٠٣٠٠ شارى ـ حاضر بصفاقس ٢٠٢٠٠ شارى

موءجل بسوسة ٢٠٠٠٠ شارى ـ موءجل بصفاقس ٢٠٠٠٠ شارى

جيد :

حاضر بسوسة ١٩٠٠٠ شارى ـ حاضر بصفاقس ١٩٢٠٠ شارى

موءجل بسوسة ١٨٨٠٠ شارى ـ موءجل بصفاقس ١٩٠٠٠ شارى

فضيخ درجة الحموضة ٢ :

حاضر بسوسة ١٨٣٠٠ شارى ـ حاضر بصفاقس ١٨٤٠٠ شارى

موءجل بسوسة ١٨٠٠٠ شارى ـ موءجل بصفاقس ١٨٢٠٠ شارى

فضيخ درجة الحموضة ٣ :

حاضر بسوسة ١٨١٠٠ شارى ـ حاضر بصفاقس ١٨١٠٠ شارى

موءجل بسوسة ١٨٠٠٠ شارى ـ موءجل بصفاقس ١٨٠٠٠ شارى

معصرى درجة الحموضة ٥ :

حاضر بسوسة ١٧٧٠٠ شارى ـ حاضر بصفاقس ١٧٧٠٠ شارى

موءجل بسوسة ١٧٥٠٠ شارى ـ موءجل بصفاقس ١٧٥٠٠ شارى

صالح للتكرير :

بصفاقس ١١٥٠٠ بالاسم

عمليات فى معابر البورصة

بتونس ، سوسة وصفاقس

رفيع اكسترا :

حاضر ١٥٠٠٠ كيلو بـ ٢١٨٠٠ سعر متوسط

رفيع :

حاضر ٤٤٥٠٠ كيلو بـ ٢٠٦١٠ سعر متوسط

جيد :

حاضر ٣٢٠٠٠ كيلو بـ ٢٠٠٦٠ سعر متوسط

فضيخ درجة الحموضة ٢ :

حاضر بسوسة ٥٥٠٠ كيلو بـ ٢٠٢٧٠ سعر متوسط

معصرى درجة الحموضة ٥ :

حاضر ٤٥٠٠٠ كيلو بـ ١٨٢١٠ سعر متوسط

إن علاقة فيتيك من مشمولات

جيبس

رقة شفرة جيبس مشهورة . وهي تناسب أية بشرة لأنها تحلق بسهولة ونظافة .

GIBBS MINCE

GIBBS

L1

إعلانات العمل المبوبة

اعلام من ادارة المدارس الزيتونية

يعلم مدير ادارة المدارس لعموم التلامذة بان عدد الحساب الجارى قد عوض بتاخر غير العدد القديم ولذا فمن اراد من التلاميذ بعث اشتراكه على طريق الحساب الجارى للاشهر الثانية فليبعثه بهذا العدد ٦١١٩٥

المدير احمد الحبشانى

للبيع

بيع خضارة زيتون

يوم الثلاثاء ٢٤ ديسمبر فى العاشرة صباحا يقع على العين وبالاشهار بيع غلة زياتين على رؤوس الاشجار لعقار بسيدى بوعلى راجع تورثة الزاوش ويشمل البيع موضوعين الاول به ١١٠٠ والثانى به ٩٠٠ عود زيتون

اعلان بيع زياتين واراضى

يعلن الصادق القروى العدل المنفذ بتونس ان بتة بيع موقوفات المرحوم حسين الحمامى المنخلة والتى هى عبارة عن زياتين واراضى كائنة ببنى خلاد وسليمان ستقع بسوق بنى خلاد يوم الجمعة فى ٢٧ ديسمبر الجارى فى الساعة ٩ التاسعة صباحا وتؤخذ الارشادات من كراس الشروط وقائمة ما هو معد للبيع الموضوعين على ذمة الراغبين بمكتب شيخ بنى خلاد وبمكتب المعلن نهج باب السويقة عدد ١٨٩ اين تمكن المفاهمة معه يومى الاثنين والاربعاء صباحا ·

للكراء

اعلان كراء

يعلن للعموم محمود الحرمل المقدم على وقف محمد بن على البجاوى شهر فلوس ان بتة تسويغ الحانوت عدد ٢٥ بسوق الحدادين تقع على الساعة العاشرة من يوم الاثنين الثالث والعشرين من ديسمبر الجارى لمدة ثلاثة اعوام بمحل العدل المختار ابن قبران بنهج جامع الزيتونة عدد ٢٢ وجميع المصاريف على المتسوغ

المعرض السادس للتسفير الفنى

بكلية يسعد

يفتح ابوابه بداية من يوم الاحد ٢٢ ديسمبر الى ٣١ منه من الثالثة الى السادسة بعد الزوال بنهج الليمون رقم ٣ مكرر بالسانت هانرى ·

الصفحة الثامنة — العمل

حديث السبت

حبلك على غاربك ...

للمنصف الماى

يعير فخامة الرئيس الجليل اهتماما عظيما ومتزايدا لتحرير المراة التونسية من القيود التى كبلتها طيلة قرون خلت ، حتى يجعل منها عضوا صالحا عاملا فى مجتمعنا التونسى على قدم المساواة مع الرجل كى يتم القضاء على الاعضاء الاشلاء فى بلادنا المتطلعة الى حياة افضل ملؤها الرقى والازدهار وعمادها النظام والحرية والعدالة •

لقد اصبحت المراة التونسية متساوية مع الرجل فى حقوق الزوجية وواجباتها وقضى بذلك على هيمنة الازواج الذين كانوا يضعون الزوجة فى صف العبيد والخدم ويزجون بها فى المنزل من يوم زفافها ولا يتركونها تغادره الا وهى محملة فوق (النعش) ويفتخرون بذلك فيما بينهم وخاصة فى خلواتهم وندواتهم ويقول بعضهم « ان زوجتى لم تفارق المنزل الا مرة واحده فى حياتها وكان ذلك بمناسبة وفاة والدها • • • • »

وامثال هؤلاء كانوا يعتزون بتصرفاتهم الشاذة وينتقدون بشدة من يعارضهم اذ انهم يعتبرون المراة اداة من ادواتهم المنزلية ليس لها الحق فى ابداء رايها فى المواضيع التى تهمها

والويل كل الويل • • • للمراة التى تتجرا سؤال زوجها عن سبب تاخره عن موعد عودته الى المنزل •••

واذكر بهذا الصدد ان بعض الامهات فى وقتنا الحاضر يوصين بناتهن قبل الزواج ضمن التعليمات والنصائح القيمة بان يعتبرون ازواجهن ملكا لهن مادام فى المنزل • • • ولكن عندما يغادره يجب ان تعتبره ملكا • • • لنساء الشوارع

وبذلك كان بعض الازواج عندما يدخلون منازلهم لتناول طعام الفطور او العشاء • • • تقف كل حركة وتشويش • • بالمنزل وتصبح الزوجة وابناؤها لا يتخاطبون الا بصوت خافت ويلازم الابناء اماكنهم بلا حركة كى لا يتهمهم والدهم بالتشويش وينهال عليهم وعلى امهم احيانا بعصا « الزيتون • • • » التى تالم من ضرباتهم بعض القراء انفسهم فى حالة الصبا طبعا •

فهكذا كانت الحياة العائلية التونسية فى معظم حالاتها •

واعتقد ان السبب الرئيسى لرضوخ المراة لجبروت الزوج • والمظالم المذكورة هو اعطاء الرجل حق استعمال القول الفصل بل قل استعمال « الفيتو » المتمثل فى كلمة « انت طالق او حبلك على غاربك • • • » وهاتين كلمتين كانت الواحدة منهما تتسبب فى تشتيت اواصر عائلة كاملة وتبعث بابنائها الى التشرد والفقر والجهل وبامهم الى دور البغاء العلنى اوالسرى فى اغلب الاحيان •

فربما ينتقد بعض القراء تعرضى الى هذا الموضوع بل الى هذا المشكل الذى تم حله باحداث مجلة الاحوال الشخصية منذ اكثر من سنة وهذا صحيح ولكن طرقت هذا الموضوع لاتخلص منه الى انتقاد المراة التى لاتعرف واجباتها الزوجية واخترقت حدود الاداب واللياقة معتمدة فى ذلك على الغاء استعمال حق « الفيتو » من جانب الرجل مع عدم مراعاتها لبنود ميثاق مجلة الاحوال الشخصية •

وقد ادى ذلك ببعضهن الى التخلى عن شؤونهن المنزلية وعن واجباتهن نحو الزوج والاسرة • واصبح هذ الصنف من الزوجات يكدن لا يمكثن بالمنزل الا اوقات الطعام او النوم ويشترطن على ازواجهن استخدام امراة للقيام مقامهن بالمنزل ويفرضن عليهم انفاق اموال طائلة وباستمرار لدى الحلاق • • والخياطة • • • والسينماء • • • والمسرح •••

وذلك بدون مراعاة لمداخيل الزوج ومصاريفه واذا اراد الزوج صد زوجته عن هذه التصرفات تقول له بدون تفكير ولاخجل « حبيب الشعب منحنا الحرية • • • • »

فهذا كذب وبهتان وعدم فهم لحقائق الامور ان حبيب الشعب لم يمنح المراة هذه الحريات المزيفة البذيئة التى تعد اجراما فى حق العائلة والاسرة وقد لاحظ فخامته فى الخطاب الذى القاه يوم عيد تحرير المراة فى غرة جانفى ١٩٥٧ اثناء المظاهرة النسائية التى اقيمت بساحة الحكومة انه لا يمكن للمراة القيام بمثل هذه التصرفات واكدان الزوج ما زال وسيبقى رئيس العائلة • • • وذكر فان الذكرى تنفع المؤمنين —

حادث فى معهد الابحاث الذرية

صرح ناطق رسمى انكليزى لدى مصلحة الطاقة الذرية ان حادثا مهولا قد وقع فى معهد الابحاث الذرية فى الفرمارستون وقد جرح الباحث م ويتاكروثلاثة من مساعديه جروحا بليغة توفى على اثرها هذا الباحث الذرى

وهذا المعهد من الاماكن التى تشدد عليها الحكومة البريطانية الحراسة لانها مكان ولادة القنبلتين الذرية والهيدروجينية البريطانيتين

وقد صرح الناطق الرسمى ان الحادث ليس خطير لانه سوف لاتسبب فيه تشبع الهواء بالاشعاعات الذرية

يحتفلان بذكرى زواجهما

لوس انجلوس — احتفلت نجمة الراديو كاتى لويس وزوجها الممثل ايلوت لويس بالذكرى الرابعة عشر لزواجهما وذلك باعلان طلاقهما بعد حياة زوجية «مريرة» حيث تزوجا سنة ١٩٤٣ وهى تبلغ من العمر ٤٠ عاما وهو ٣٩ عاما وقد اتهمته باستخدام العنف والتعذيب ضدها ••••

هل الزواج يساعد على اطالة عمر الانسان والحيوان

— قال الدكتور موريس روكشانى الاستاذ الفسيولوجى المساعد فى جامعة نيويورك اثناء انعقاد مؤتمر الجيورونتولوجى وهو علم دراسة الانسان المتقدم بان البشر قد وصلوا الى الحد الاقصى لعدد السنين التى يمكن ان يعيشوها فى الارض •

ويقول العالم ان الانسان قد ورث عن اجداده العوامل التى تحدد عمره ••• كما انه ورث لون الشعر وشكل العيون والبشرة! واضاف بان الانسان الذى لا يملك السيطرة على العوامل الوراثية لا يستطيع الا ان يخضع لحكم العوامل التى جعلته لا يعيش اكثر من السنوات التى يعيشها الان •

ويقول ان اكبر برهان عملى على ان الانسان لا يمكن فى المستقبل ان يعيش اكثر مما يعيش الان هو انه على الرغم من تقدم الطب ووسائل العلاج والوقاية من الامراض فان الانسان الذى تعدى الخامسة والستين لم يستطع ان يمدد حياته اكثر مما هى عليه الان ! •

واعلن دليلا ماديا آخر هو وليد التجارب التى وقعت على الحيوانات اذ قال ان المولود من ابوين كبيرين فى السن يعيش اقل من المولود من ابوين شابين ! •

وقال الدكتور روكشانى انه على الرغم من هذه الحقائق العلمية فان الانسان باستطاعته ان يمدد سنوات حياته بتحسين اسباب العيش وانه بالسيطرة على ادامة وسائل العيش الجيدة يستطيع الانسان ان يصل الى الحد الاقصى من السنوات التى يمكنه ان يعيشها على وجه الارض

واسباب العيش الجيدة التى يستطيع بها الانسان ان يمدد حياته هى المناخ والاكل وربما الزواج •

وقال ان الزواج يبدو عاملا من العوامل الهامة فى اطالة عمر الانسان •

واضاف وربما كان ذلك بسبب ان بيئة الزوجية هى افضل للانسان من ان يعيش وحيدا وتبدو هذه الظاهرة ايضا فى المختبر حيث ان الفئران الاضافية التى تعيش فى قفص واحد مع اناثها تعيش اطول ! •

العمل

جريدة صباحية سياسية جامعة

لسان الحزب الحر الدستورى التونسى

الادارة والتحرير نهج رومة رقم ١٠ تونس

الهاتف — ٢٥٨.٨٥٧ — ٢٥٨.٨٥٨ — ٢٥٨.٨٥٩

العنوان التلغرافى — العمل — تونس

الحساب الجارى بالبريد ٩٠٥٣ — صندوق البريد — ٦١٥

جميع الرسائل والاعلانات توجه باسم الادارة مع ذكر القسم المختص بها (المدير — التحرير — المحاسبات — الاشتراكات — الاعلانات)

— الاشتراكات —

بتونس	عن سنة	٤٥٠٠ ف
	عن ٦ اشهر	٢٣٠٠ ف
	عن ٣ اشهر	١٢٠٠ ف
اشتراك شهرى للطلبة		٣٥٠ ف
بالمغرب : عن سنة		١٠١١٦ ف
	عن ٦ اشهر	٥١٠٨ ف

بالبلاد العربية عن سنة :

ليبيا ١٧٦٠٤ ف — مصر ١٧٦٠٤ ف — العراق ٢١٣٤٨ ف

سوريا ٢١٣٤٨ ف — السعودية ٢١٣٤٨ ف — شرقى الاردن ٢١٣٤٨ ف — فلسطين ٢١٣٤٨ ف — لبنان ٢١٣٤٨ ف — تركيا ١٤٧٩٦ ف

بفرنسا : عن سنة		١٠١١٦ ف
	عن ٦ اشهر	٥١٠٨ ف
للطلبة عن ٣ اشهر بطريق الجو		٢٣٥٤ ف

طبع مطبعة « العمل » — نهج رومة رقم ١٠ بتونس

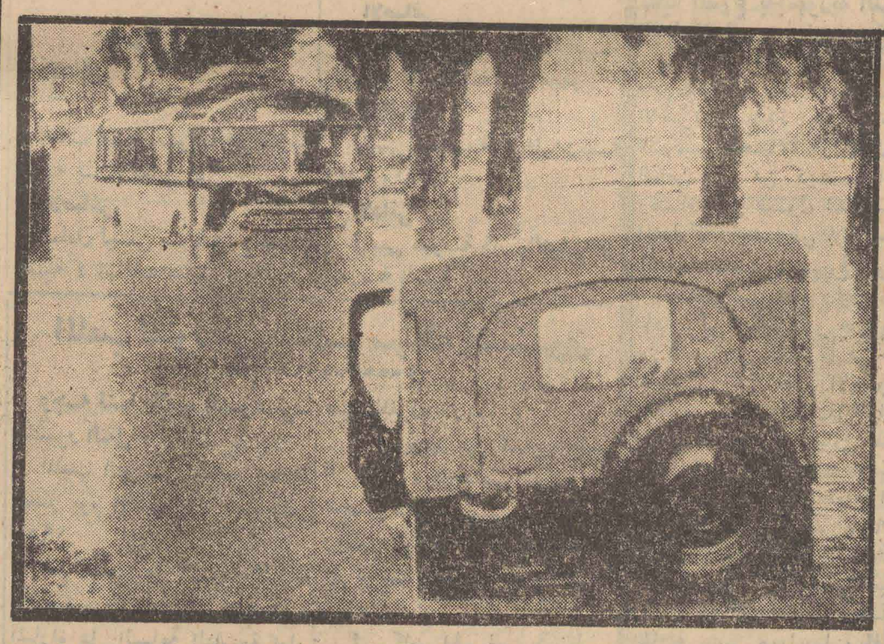

اجتاحت المياه التى تسبب فيها تهاطل الامطار جهة بوفاريك بالجزائر وبلغ ارتفاع المياه ١٧٢ ميليمترا • وتظهر بعض السيارات وقد تعطلت وسط الشوارع • (اسوشيتد بريس)

مع الأخبار

(حيرة) عيد الميلاد

يستعد العالم المسيحى للاحتفال بعيد الميلاد ككل عام بعد ثلاثة ايام • وهذا العيد تختلف صوره ومظاهره باختلاف البلدان وطبيعة وتقاليد كل شعب مسيحى على ان جميع هذه الشعوب تشترك فى تقديم الهدايا للكبار والصغار : (ملابس — العاب — اشياء مختلفة •) وقد كان عيد الميلاد على الدوام مناسبة سعيدة لاقامة معالم الفرح والمباهج ، وقضاء السرات المرحة الضاحكة ، فى الجو العائلى المحدود، او فى النوادى الليلية والمسارح ودور الملاهى •••

فاقتبس المتمدنون من هذا العيد مناسبات مماثلة للاحتفال بعيد ميلاد فلان ، وعيد ميلاد فلانه ، فى جو عائلى مرح ، تقدم فيه الهدايا للمحتفل بعيد ميلاده بعد اطفائه الشمعات التى يشير عددها الى عدد السنين التى مرت من حياته على الارض •

وتقديم الهدايا فى هذه المناسبات للمحتفل به تخلق مشكلة لمن يريد انتقاء الهدية وهذه المشكلة هى التى تتمثل فى الحيرة عند اختيار اللعبة التى ترضى الطفل والهدية التى تعجب الاب او الام او الاخت او القريب والصديق المحتفل بعيد ميلاده • اذ يستحب ان تقع الهدية موقع الرضى منهم وان تكون المفاجاة التى يخلقها تقديم الهدية مقرونة باعجاب المهدى اليه • فهل يحسن كل واحد اختيار الهدية اللائقة بالشخص المحتفل بعيد ميلاده ؟ •

ان اوساطنا المثقفة او بعضها قد سرت لها « عدوى » هذه العادة الحميدة التى تمتن روابط القربى والصداقة • وهى عادة تقديم الهدايا فى عيد ميلاد القريب والصديق • وكادت هذه العادة الجديدة تدخل فى التقاليد • ولكن الحيرة تستولى على كل من يقدم على شراء هدية يقدمها فى هذه المناسبة • ويريد ان يكون لها الوقع الحسن فى نفس المهدى اليه ، لا ان يقبلها على مضض ، ويتلقاها بابتسامة مجاملة وكلمة شكر ، دون ان يكون فرحا بها مبتهجا •

الحل فى نظرى بسيط • وهو ان يتم استدراج الشخص قبل حلول ذكرى عيد ميلاده بمدة طويلة لمعرفة ما يفضله وما يرتاح له ذوقه من الاشياء ، دون ان يثير انتباهه للغاية من هذا الاستدراج ثم يفاجىء صاحبه بذلك (الشىء) ، هدية فى عيد ميلاده يكون لها الوقع المضاعف المنشود فى نفسه •

توفيق بوغدير

فى عالم الجرائم

تقتل والدها وتخفى جمجمته وعظامه

بومباى — اتهم البوليس فتاة عمرها ١٥ سنة بتزعم جماعة من ست فتيات من صديقاتها لقتل والدها وقد عثر البوليس على جمجمة الاب وعظامه فى احدى الغابات القريبة من بومباى

طفل مولع باحداث الحرائق

شيكاغو — ظهر ان الفتى البالغ من العمر ١٠ سنوات الذى قال للبوليس انه يرغب بان يصبح فى المستقبل رجل اطفاء قد ارتكب بين ٤٠ و ٥٠ جريمة اشعال النار خلال الاشهر الثمانية عشر الاخيرة •

عزيزى القارئ

لقد حصلنا من هذا الركن على نتائج سارة فيما يخص انتاج القراء الفكرى والفنى ، وقد كان للزاوية التى احدثناها للمواهب والهوايات اثرا كبيرا فى كشف مواهب القراء

فهذا القارىء على بن محمد الصغير بسوسة لديه موهبة فنية يستطيع ان ينميها حتى يصبح من الفنانين المرموقين

وقد دلت مشاركته على ان فى اوساط القراء مواهب وامكانيات كبيرة ستعمل باذن الله على ابرازها وتطويرها حتى نؤدى جزءا من رسالة هذا الركن

وما زلنا فى انتظار المزيد من مواهب القراء ••

بريد القراء

افكار واقتراحات

مدرسة للمراسلة

يقترح السيد عبيد بن عمار من محطة الاخوات :

انشاء مدرسة للمراسلة تتولى تعليم الذين حالت الظروف المختلفة دون اتمام دراستهم ، كما يقترح فتح مدرسة علمية لجميع الفنون تفتح ابوابها للعموم كبارا وصغارا ممن حرموا من اكمال دراستهم

المقابر

اما السيد عثمان بن رمضان فيقترح العناية بالمقابر بتسويرها وحراستها حتى لا تكون كما هى اليوم مرتعا لكل من يشاء

كما يقترح نقل جثث الموتى وخاصة فى المسافات البعيدة بواسطة السيارات بعد الصلاة عليه والسير به مدة يسيرة كما يحدث فى كثير من البلاد الاسلامية كمصر وغيرها

التعريب

واما السيد قاسم بن دلالة بسيدى بوزيد فانه يطالب بتحقيق التعريب فى كافة الشركات والمؤسسات خاصة ونحن على بداية عام جديد تستطيع فيه الشركات ان تبدل اوراقها باللغتين العربية والفرنسية بدلا من الفرنسية وحدها •

الهوايات والمواهب

ارسل الينا السيد احمد بن صالح العباسى بحاجب العيون رسما لمسجد ولكنه بالقلم الرصاص العادى وذلك ما يصعب معه استخراج « كليشيه » لها فنرجو من حضرات الذين يراسلوننا فى هذه الزاوية ان تكون رسومهم اما بالحبر الصينى (الاسود) او بالفحم مثلا لكى يسهل استخراج (كليشيه) لها

وفيما يخص هذا الرسم الذى ارسله الينا القارىء المذكور فسنحاول معالجته حتى نستطيع تصويره واستخراج كليشيه منه

فى خدمتك

الى السيد القطارى بلقاسم نهج باب الاقواس بتونس

لقد سالنا المختصين فى كتابة الدولة للدفاع عن مشكلتك فاجابونا بانك لم تقبل نهائيا فى مدرسة الضباط وقبلت فى « نيم » غير ان الفحص الطبى الخاص بالنظر ظهر منه عدم صلاحيتك وقد طلب منك الدخول الى مدرسة الضباط بباردو فرفضت ••

تأييد اقتراح

اؤيد اقتراح السيد محمد التواتى فيما جاء فى كلامه المتعلق بمشكلة الحجاب ان ديننا الحنيف ينص على تعليم الانثى والذكر على حد السواء ، فما بالنا لم تشاركنا الفتاة فى بناء صرح هاته الامة ، فنرى الفتاة البالغة من العمر ما يفوق العشرين سنة تزاحم التلميذ على المقعد وتجيب المعلم بلهجة تسودها الصراحة والشجاعة وهذا ما يبشر بنهوض دولة فتية جديدة •

لكن عند رجوعها من المدرسة تلبس « السفساري » وتضع على ثغرها «خامة» سوداء تمنع عنها تنشق حياة الاستقلال وعهد الحرية •

فليعمل نصفنا الثانى (النساء) على بناء وتشييد جمهوريتنا التونسية •

وعلاوة على ذلك فان الرجل هو المسؤول عن مشكلة الحجاب كما قال الشاعر :

حجبناهن عن طلب المعالى
فعشن بجهلهن مهتكات
ولو عدمت طباع القوم لؤما
لما غبدت النساء محجبات

وتهذيب الرجال اجل شرط
لجعل نسائهم متهذبات

ويقول آخر :

ليست نساؤكم حلى وجواهرا
خوف الضياع تصان فى الاحداق
ليست نساؤكم اثاثا يقتنى
فى الدور بين مخادع وطباق

محمد تراب — حامة قابس

زاوية التعارف

سالم الفخفاخ طالب بتاخر مرحلة بالتعليم الثانوى العمر ٢١ عاما يهوى المراسلة وجمع الطوابع والمناظر الطبيعية والاطلاع

يرغب فى مراسلة شاب وفتاة من اى بلد

العنوان : ١٩ نهج المفتى — تونس

* * * *

عبد الحفيظ الوسلاتى

يهوى الشعر والقصة والسينما

يرغب فى مراسلة اصدقاء وصديقات

العنوان : الحى الزيتونى — تونس

* * * *

عبد الرحيم الفريانى طالب

يهوى المطالعة وجمع الطوابع يرغب فى مراسلة فتيان وفتيات من تونس وجميع البلاد العربية

العنوان : الحى الزيتونى — تونس

ردود قصيرة

— السيد محمد بن الطاهر بن بريك

— لقد لقيت زاوية التعارف نجاحا وتاييدا من اكثرية القراء ، اما الاقتراح الذى ذكرته فلا يدخل فى نطاق هذا الركن فتقدم باقتراحك الى اتحاد الصناعة والتجارة

— السيد خالد بن الطيب الكنزى

— السؤال الذى ارسلته ليس من ستوى ما ننشره فى هذا الركن فلتكن اسئلتك فيما يفيد ، ولم يكن يا سيد خالد فى قديم الزمان تصوير ولا صور

واخيرا الى القراء من باب الفكاهة سؤال السيد خالد :

« كان فى قديم الزمان ، سلطان يدعى فلان ، له عين عوراء ويد مقطوعة ، واراد الزواج من بنت السلطان الوندان فطلبت منه صورته ، فكيف يمكن اخفاء تلك الآثار على المخطوبة ! ! »

— السيد احمد كفوشة

— اقتراحاتك او اسئلتك التى وجهتها الينا اجبنا على كثير منها وكما قلنا سابقا عدة مرات اننا ننشر ما يرد الينا من القراء حسب دوره فلا تعجل ، اما تكاليف الطوابع فقد عالجتها انت بنفسك حيث تبعث فى كل رسالة ما يزيد عن العشرين سؤالا واقتراحا !

— الى قارىء بقابس

— ماذا تريد ان تنشر ما اكله السيد الذى ذكرته على صفحات الجريدة وما هو هدفك من هذا ؟ !

طرائف الانباء

الزوج الثالث

ميسز ميرى اليزابيت تبلغ من العمر السادسة والستين ولقد توفى زوجها فى ظروف غامضة وقد ابدت حزنا شديدا على سوء حظها لما علمت بالوفاة وصممت مع البوليس على العثور على الجانى باى ثمن الا ان البوليس اعتقلها هى واتهمها بقتل زوجها البالغ من العمر السادسة والسبعين لاختلال قواها العقلية ويظهر من نتيجة الكشف الطبى على الجثة انها قد جرعته نوعا من السم الغريب •

علاج للجلجة اللسان

اخترع طبيب يابانى آلة تسمح بعلاج المصابين بلجلجة اللسان ويعتقد هذا الطبيب واسمه ساتوان السبب فى هذا المرض نفسانى قبل كل شىء لذلك صنع هذه الالة التى تسمح للمتلجلجين بالكلام دون ان يسمعوا لجلجتهم عند الكلام وعندئذ يتوهمون انهم يتكلمون كلاما عاديا فيزول عنهم التردد ومركب النقص القديم

علاج جديد لشلل الاطفال

اعلن طبيب بلجيكى انه ابتكر طريقة جديدة لعلاج شلل الاطفال باستخدام الاليكترونات • ويقول هذا الطبيب ان علاجه الجديد يشفى المرضى بشلل الاطفال خلال ساعات على شرط ان يبدا علاجهم قبل مضى ٤٨ ساعة على اصابتهم

اسلحة المستقبل

تقول مجلة بانش الهزلية ان كثيرا من انتاج الاسلحة الامريكية قد تطور بشكل يسمح بوضعها كلها فى مكان واحد نظرا لصغر حجمها ، وهذه هى اسلحة المستقبل التى لن تزيد الواحدة منها عن حجم الكنائس ولكنها تكفى لتدمير فرقة من الجنود باكملها فى لحظات

فقدان الذاكرة ، ومشكلة ! !

فى احد الايام تكلم هنرى جالون من ولاية كاليفورنيا بامريكا ، هاتفيا مع زوجته واخبرها انه سيتاخر قليلا عن موعد الطعام ، ولكنه لم يعد ابدا ولم تعثر زوجته على اثر له سوى محفظته وسترته الملطخة بالدماء وحزنت عليه الزوجة الوفية حزنا شديدا واعتكفت فى دارها وابتعدت عن الناس ، ولكن حدث ان اقنعها الاصدقاء بالخروج عن العزلة ومقابلة الناس ، وقد كان ان خطبت الزوجة الى احد الشبان ، ثم تلقت رسالة فى نفس اليوم من هنرى زوجها الميت يقول فيها انه يعتقد انه فقد ذاكرته !